

広報

まろゆう

5

令和3年 No.1538



新型コロナワクチン 接種を開始しました ... 2

令和3年度市税納付のご案内 ... 6

健診・検診を受け、健康づくりに役立てましょう ... 8

高齢者を見守る取り組み ... 10

今月の表紙

新型コロナワクチン接種のイメージ

新型コロナワクチンは、肩の筋肉に接種します。接種の際は、肩を出しやすい服装でお越しください。

新型コロナウイルスワクチン接種を開始しました



65歳から74歳までの人の予約受付を開始します

対象＝昭和22年4月2日から昭和32年4月1日までに生まれた人

予約受付開始日＝6月1日（火）

※ワクチンの供給状況により、受付・接種開始日が変更となる場合があります。

※接種開始日は、各保険医療機関、集団接種会場の予約状況によります。

発送された、接種券の内容

4月23日（金）までに、65歳以上の市民全員に接種券を発送しました。

届きましたら、以下の内容が入っているか、ご確認ください。

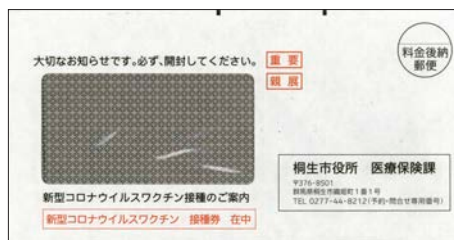

封筒



接種券



接種案内チラシ



予約票（2枚）



ワクチン説明書

接種場所と、予約方法

集団接種

市が設置する特設会場で接種します。

場所＝総合福祉センター（新宿三丁目）、新里町保健文化センター、黒保根町保健センター（新里・黒保根地区は日を限定して実施）

予約方法＝電話で桐生市予約受付センター（☎44 - 8212）へ。

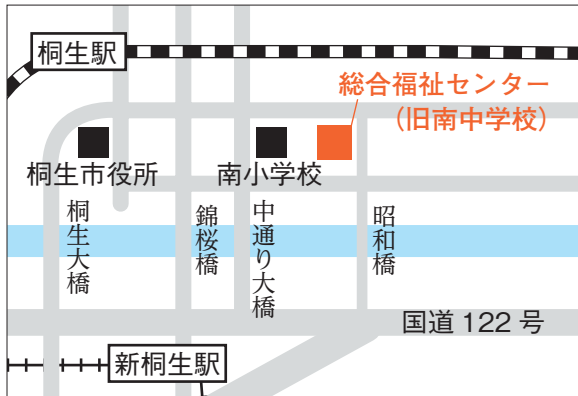

集団接種を円滑に行うためにご協力を

現在、何らかの病気で治療を受けている人は、かかりつけ医や「ぐんまコロナワクチンダイヤル」などを活用し、接種を受けてよいか事前に確認してください。また、接種を迷ったり不安を感じたりしている人も、まずは「ぐんまコロナワクチンダイヤル」にご相談ください。

個別接種

個別に予約し、各保険医療機関で接種します。

場所＝70以上の保険医療機関（桐生市、みどり市）

※対象保険医療機関は、接種券に同封のちらしに記載するほか、市ホームページに掲載します。

予約方法＝電話で各保険医療機関へ。



個別接種の予約受付に関するお願い

4月19日（月）から75歳以上の個別接種の予約受付を開始しましたが、現時点では、安定したワクチンの供給を見込んでいません。

ワクチンが安定供給されるまでは、各保険医療機関に配布できるワクチン量に限りがあり、個別接種の予約受付がすぐに終了してしまう可能性があります。

6月以降には安定供給される予定ですので、個別接種の予約は、なるべく6月以降に行っていただきますよう、お願いします。

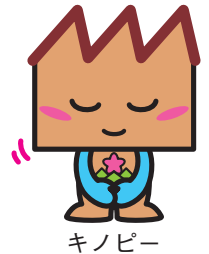

各種相談窓口

接種予約・接種券に関する 問い合わせ

桐生市予約受付センター（コールセンター）

☎ 44 - 8212

（月～金曜日、午前9時～午後5時（祝日除く））

副反応や後遺症など専門的な 問い合わせ

ぐんまコロナワクチンダイヤル

☎ 0570 - 783 - 910

（全日24時間）

集団接種、当日の流れ

①予約日の朝、自宅などで検温を行い、予診票（2枚のうち1枚）を記入します。



②予約の時間に合わせて、会場に行きます。
※早く到着してしまった場合は、会場の密を避けるため、別室か自家用車の中で待機しててください。



③会場の入口で予約時間を確認し、受付に進みます。



④受付で、接種券と本人確認書類を用いて被接種者の確認を行います。



⑤予診票の記載内容に不備がないかを確認します。



⑥医師による予診を受けます。



⑦接種を受けます。



⑧接種後、予防接種済証の発行を受け、休憩室で15分以上の経過観察を行います。



④受付



⑤予診票の確認



⑥医師による予診



⑧経過観察

※接種を受けられない場合※

当日の体温が37.5度以上あるとき／当日の体調が悪いとき／かかりつけ医や予診医が接種不相当と認めたとき
／本人確認書類を忘れたとき



持ち物

- 予診票
(2枚のうち1枚。
もう1枚は2回目接種用)
 - 接種券
(台紙ごと持参してください)
 - 本人確認書類
(自動車運転免許証、保険証など)
 - お薬手帳
(持っている人のみ)
- ※予診時に、既往症や服薬などの確認を行う場合がありますので、持っている人はご持参ください。



服装

ワクチンの接種は肩に近い部分に行います。円滑な接種のため、肩を出しやすい服装で来ててください。

腕の力を抜き、自然に垂らした状態で、肩が完全に露出できる状態が理想です。



接種時のイメージ

新型コロナウイルス感染症対策本部からのお願い



医療保険課 保健師

新緑の季節を迎え、外出の機会も増えると思います。外出時には、感染防止対策を引き続き徹底していただきますよう、お願いします。

気温の上昇に伴い、マスクの着用による熱中症のリスクも高まりますので、こまめに水分を摂りましょう。



問い合わせ＝医療保険課地域医療係（☎内線305）

大手不動産企業が実施した居住満足度調査「愛着のある街ランキング」において桐生市が全国第10位になりました。この調査は、全国1856自治体に居住する18万7823人を対象に、今住んでいる街に愛着があるかどうかの思いの強さを5段階で回答してもらい順位をつけたものです。今回の調査で200位以内に入った県内自治体は桐生市のみでした。高評価の理由は自然環境や歴史などに裏付けられた豊かさや、落ち着きが愛着につながっている点といわれております。私が日頃より申し上げている、郷土愛と自治意識を持った人であふれるまちは豊かなまちになるという考えにつながると、大変誇らしい結果であると思います。今後も桐生の良いところを伸ばして、ふるさと桐生のまちづくりに力を注いでまいります。

桐生市長 荒木 恵司

「愛着のある街ランキング」全国第10位

こんにちは
市長です



令和3年度 市税納付のご案内



ステップ

1

納税通知書が届いたら、 納期限を確認

納税通知書は、次の月の中旬までに郵送します。

5月…固定資産税・都市計画税、軽自動車税（種別割）

6月…市民税・県民税

7月…国民健康保険税

税目ごとに納期限が決められていますので、納税通知書の内容と納期限を確認してください（右表参照）。

軽自動車税（種別割）の納期限は、5月31日（月）です。

納期限	固定資産税 都市計画税	市民税 県民税	国民健康 保険税
5月 31日（月）	第1期	-	-
6月 30日（水）	-	第1期	-
8月 2日（月）	第2期	-	第1期
8月 31日（火）	-	第2期	第2期
9月 30日（木）	第3期	-	第3期
11月 1日（月）	-	第3期	第4期
11月 30日（火）	-	-	第5期
12月 27日（月）	第4期	-	第6期
令和4年			
1月 31日（月）	-	第4期	第7期
2月 28日（月）	-	-	第8期

併せてチェックしましょう

固定資産税・都市計画税 納税通知書の確認を

納税通知書や課税明細書に記載されている、所有者名、土地・家屋の利用状況などを確認してください。

記載内容の変更や家屋の取り壊しなどがある場合は、税務課（市役所1階）にご連絡ください。

問い合わせ＝税務課土地担当・家屋担当（☎内線 230～233）

軽自動車税（種別割） 減免申請

身体などに障がいのある人のために使う軽自動車などの税は、障がいの程度により減免される場合があります。

申請期限＝5月31日（月）

申請場所＝税務課（市役所1階）、新里・黒保根支所市民生活課

申請に必要なもの＝車検証、障害者手帳、自立支援医療受給者証（精神通院）、運転免許証、納税通知書、マイナンバーカードか番号確認書類（個人番号通知カードと本人確認書類など）

問い合わせ＝税務課諸税担当（☎内線 224）

自動車税納付を お忘れなく

自動車税（種別割・県税）の納期限は、5月31日（月）です。

納税課（市役所1階）、新里・黒保根支所、境野・広沢・梅田・相生・川内・菱公民館でも納付できます。

問い合わせ＝桐生行政県税事務所（☎53-2113）、群馬県自動車税事務所（☎027-263-4343）

納期限までに、市税を納付する

問い合わせ＝納税課納税管理担当（☎内線 235・236）

直接窓口などで納付

納付場所＝納税課（市役所1階）、新里・黒保根支所、境野・広沢・梅田・相生・川内・菱公民館、金融機関、コンビニエンスストア

※利用できる金融機関やコンビニエンスストアなどは、納税通知書に同封の納付書裏面に記載されています。

ペイジーで納付

納付をパソコンや携帯電話、ATM（現金自動預け払い機）から行えるサービスです。

ご利用には、下記の市指定金融機関で申し込みの手続きが必要です。ただし、ATMでの納付は、その手続きも必要ありません。

市指定金融機関	パソコン または 携帯電話	ATM (ペイジー 対応型)
足利銀行、群馬銀行、東和銀行、みずほ銀行、三井住友銀行、横浜銀行、ゆうちょ銀行	○	○
桐生信用金庫、しののめ信用金庫、中央労働金庫、新田みどり農業協同組合	○	-

口座振替で納付

納期ごとに各種窓口へ出向く手間がなくなり、納め忘れがありません。

申し込み＝市内の金融機関、納税課（市役所1階）、新里・黒保根支所、境野・広沢・梅田・相生・川内・菱公民館へ。

申し込みに必要なもの＝預貯金通帳、口座届出印

スマートフォンアプリで納付

納付書のバーコードを専用のアプリで読み取ることで、簡単に納付できるサービスです。「モバイルレジ」（クレジットカード、ネットバンキング）、「PayPay」、「LINE Pay」の3種類があります。

※納付時に別途手数料が発生する場合があります。





Q. 納期限までに、納付できない場合は？

やむを得ない事情で納付が困難な場合には、申請することで、分割して納付できる制度があります。早めにご相談ください。

市税を滞納してしまうと、財産の差し押さえを受けることがあります。差し押さえに至らなくても、納期限の翌日から延滞金の計算が始まりますので、早急に納付してください。

問い合わせ＝納税課納税担当（☎内線 237～240）



所得・課税証明書を発行します

6月8日（火）から、令和2年分（令和3年度課税）の所得・課税証明書を発行します。ただし、市民税・県民税の全てを給与から天引き（特別徴収）により納めている人は、5月13日（木）から発行します。

受付場所＝税証明交付コーナー（市役所1階）、新里・黒保根支所、境野・広沢・梅田・相生・川内・菱公民館
時間＝午前8時30分～午後5時15分

手数料＝350円（1通）

申請に必要なもの＝身分証明書※桐生市の住民基本台帳に記載されている同一世帯の親族以外の方が代理申請する場合は、委任状が必要。申請書や委任状は、受付場所と市ホームページにあります。※申請場所に来ることができない人は、郵送でも申請できます。

問い合わせ＝税務課市民税担当（☎内線 226～228）

健診・検診を受け、健康づくりに役立てましょう

6月から始まる健康診査（健診）・各種検診の受診券を5月下旬から郵送します。

問い合わせ＝健康長寿課成人保健係（☎内線268）

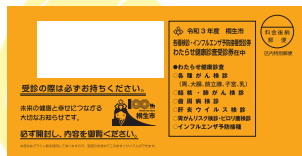

40歳以上の桐生市国民健康保険加入者、医療保険未加入者の生活保護受給者、後期高齢者医療制度加入者などには、オレンジ色の封筒で郵送します。

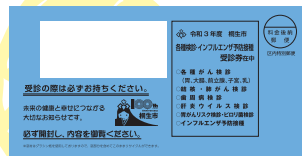

市内に居住する20歳以上の女性と20・25・30・35・40歳以上の男性には、青色の封筒で郵送します。

健診・検診の種類

	受診区分		内容	対象	費用
	個別	集団			
わたらせ健康診査	○	○	身体計測、内科診察、血圧測定、尿検査、血液検査など	40歳以上の桐生市国民健康保険（国保）加入者、医療保険未加入の生活保護受給者、後期高齢者医療制度（後期高齢）加入者※国保・後期高齢で実施する人間ドックを受診する人は対象外	500円※
各種検診	○	-	問診、血液検査（B型肝炎検査、C型肝炎検査）	40歳以上で、過去に肝炎ウイルス検診を受診していない人	500円（個別勧奨対象者は無料）※
	○	-	問診、歯・歯肉・口腔粘膜・舌などの状態の検査	令和3年度に20・25・30・35・40・45・50・55・60・65・70歳になる人	500円※
	○	-	血液検査	40歳から5歳刻みの年齢の人	500円
	○	-	血液検査	令和3年度に20・25・30・35歳になる人	500円
がん検診	-	○	問診、バリウムによる胃部エックス線撮影	40歳以上の人	1,000円（キノピー検診対象者は無料）※
	○	-	問診、内視鏡（胃カメラ）を口または鼻から挿入し、胃の中を検査	50歳以上の人※前年度に胃がん（内視鏡）個別検診を受けた人、桐生市のバリウム検診や国保・後期高齢人間ドックを受ける人は受けられません。	4,000円※
	-	○	問診、胸部レントゲン撮影、問診で必要と認められた人の喀痰細胞診検査	40歳以上の人	胸部レントゲン撮影500円（キノピー検診対象者と65歳以上は無料）、喀痰細胞診700円※
	○	○	問診、2日間の採便による便潜血反応検査	40歳以上の人	500円（キノピー検診対象者は無料）※
	○	-	血液検査	50歳以上の男性	1,000円※
	○	○	問診、子宮頸部の細胞診、内診	20歳以上の女性	1,100円（キノピー検診対象者は無料）
	○	○	問診、マンモグラフィ（登録保険医療機関では、年齢によって視触診や超音波検査を追加可）	40歳以上で、前年度に乳がん検診を受けていない女性	基本検診（問診、マンモグラフィ）1,000円（キノピー検診対象者は無料）※

※無料要件あり。70歳以上の人や生活保護受給者などは、無料になります。詳しくはお問い合わせください。



2種類の受診方法



受診方法は、個別健診・検診（希望する登録保険医療機関で受ける）と、集団健診・検診（各会場の検診車で受ける）の2種類です。

個別と集団の両方を受けることはできません。

詳しい日程などは、受診券に同封した「令和3年度桐生市わたらせ健康診査」の「日程と受け方」をご確認ください。

新型コロナウイルス感染拡大防止のため、個別健診・検診の予約に変更が生じる場合や、集団健診・検診が延期・中止になる場合があります。最新の情報は、広報きりゅうや市ホームページをご確認いただくか、各登録保険医療機関へお問い合わせください。

1 個別健診・検診

期間＝6月1日（火）～10月30日（土）※胃がん（内視鏡）検診、子宮頸がん検診、乳がん検診、は12月28日（火）まで
場所＝登録保険医療機関、登録歯科保険医療機関
※健診・検診の種類は、8ページの表をご覧ください。



健康長寿課 保健師

2 集団健診・検診

期間＝6月～令和4年1月
場所＝保健福祉会館（末広町）、新里町保健文化センター、黒保根町保健センター、桐生ガススポーツセンター（市民体育館、相生町三丁目）、総合福祉センター（新宿三丁目）、各公民館
わたらせ健診（オレンジ色の封筒）申し込み＝「令和3年度桐生市わたらせ健康診査」ちらしなのはがきを、8月31日（火）まで（当日消印有効）に、郵送で健康長寿課へ。申し込んだ人へは、9月下旬に検診日の決定通知書を郵送します（検診日は先着順です）。

がん検診（青色の封筒）申し込み＝電話で健康長寿課（☎内線267～269、276）、新里保健センター（☎74 - 5550）、黒保根保健センター（☎96 - 2266）へ。申し込んだ人へは、受付時間を記載した整理券や問診票などを郵送します。



健康長寿課 保健師

6月に行う集団検診

		胃がん検診
対象		40歳以上の人
検診内容		バリウムによる胃部エックス線撮影
受付時間		時間指定（申し込み後、郵送でお知らせ）
申し込み		必要
費用など		1,000円 ※無料要件あり
		キノピー検診対象者、70歳以上は無料
6月	11日（金）	広沢公民館
	24日（木）	相生公民館
	25日（金）	桜木公民館
	30日（水）	北公民館

※生活保護世帯、市民税非課税世帯の人は、受付で申し出ていただくと無料になります。

申し込み＝6月1日（火）から、電話で健康長寿課（☎内線267～269、276）へ。

高齢者を見守る取り組み

問い合わせ || 健康長寿課長寿支援係 (☎内線556)

どこシル伝言板

市では、認知症による徘徊行動などで行方不明になった高齢者を早期発見するため、発見者と家族がインターネット上で安否情報を共有できる「どこシル伝言板」のサービ

スを始めました。

見守りシールで

安全・迅速に保護

帽子や衣服、持ち物などに貼った見守りシールの二次元コードを、スマートフォンなどのカメラで読み取ると、「どこシル伝言板」が表示さ



杖などには蓄光シール



「どこシル伝言板」用の見守りシール



衣服などにはアイロンで接着

れます。

伝言板では、発見者と家族が情報共有でき、個人情報を開示することなく、家族への引き渡しができます。

見守りシールは、初回のみ無料で30枚交付します。申請が必要ですので、希望する人は、健康長寿課またはお住まいの地区の地域包括支援センターへご相談ください。

対象 || 徘徊行動のある高齢者の家族など

見守りの協力を

お願いします

- ① 徘徊行動が疑われる高齢者を見かけたら、次のようにご協力をお願いします。
- ② 「見守りシール」を貼っていたら、二次元コードを読み取る
- ③ 「どこシル伝言板」で表示された本人情報を確認する
- ④ 伝言板に場所や発見時の様子などを入力し、送信する
- ⑤ 警察などの関係者に保護してもらおう

徘徊高齢者探索システム費用助成



徘徊高齢者探索システムは、専用の端末機器を持った高齢者などが行方不明になったとき、24時間、365日対応の管理センターが、現在位置を探索し、家族に知らせるサービスです。

市では、このシステムの登録費用と端末機器の専用付属品（バッテリーなど）1万1990円の費用を助成しています。

対象 || 認知症による徘徊行動のおそれがある65歳以上の人を介護する家族 ※探索した場所まで迎えに行けることが条件

端末機器 || 重さ60グラム、縦117ミリメートル×横43ミリメートル
利用者負担 || 1か月550円（6か月前払い）
申し込み || 申請書を直接、健康長寿課（市役所1階）へ。
申請用紙は同課と新里・黒保根支所市民生活課にあります。
申請後、健康長寿課で端末機器を手配します。

カッコソウを守りましょう



カッコソウという植物を知っていますか。カッコソウは、サクラソウの仲間で、世界で鳴神山（桐生市とみどり市）周辺だけに生育します。大変希少な植物で、春のこの時期に、ピンク色のかわいらしい花を咲かせます。

かつては普通に見られた植物ですが、現在では、山でその姿を見かけることはまれになってしまいました。平成24年5月に絶滅のおそれのある野生動植物の種の保存に関する法律（通称：種の保存法）により国内希少野生動植物種に指定されたことから、無許可でのカッコソウの採取・売買・譲渡（売る・あげる・貸す／買う・貰う・借りる）が禁止されています。

以前からお持ちのカッコソウを、ご自宅の庭などで育てることは違法ではありませんので、桐生の宝でもあるカッコソウを大切に育ててください。また、ご家庭などでカッコソウを育てている人で、保全活動にご協力いただける場合はぜひ、お知らせください。

問い合わせ＝自然観察の森（☎65 - 6901）

浄化槽設置補助金・貸付金

浄化槽の新設または転換を希望する人に、補助金の交付と設置資金の貸し付けを行います。

募集件数＝予算の範囲内（先着順）

※対象となる浄化槽には条件がありますので、下水道課までお問い合わせください。

申込期限＝12月17日（金）

問い合わせ＝下水道課維持係（☎内線752）

補助金限度額

浄化槽の種類		5人槽	7人槽	10人槽
補助金	新設	69,000円	90,000円	117,000円
	転換	252,000円	291,000円	360,000円
貸付金限度額		500,000円以内（無利子）		

※転換の場合、エコ補助金10万円を加算

ふるさとキラキラフェスティバルで使用した花を配布

ふるさとキラキラフェスティバルで会場を飾った花を、イベント終了後、市民の皆さんに配布します。

※1人1回限りで、手で持ち出せる分のみ

期日＝5月29日（土）・30日（日）※少雨決行

時間＝午前10時～午後3時※無くなり次第終了

場所＝新川公園

持ち物＝軍手、移植ごて、袋、トレーなど

問い合わせ＝公園緑地課緑化推進係（☎内線283）

第37回市民梅狩り参加者募集

期日＝6月6日（日）※雨天決行

時間＝午前9時から（受付は、午前8時30分から南公園管理事務所前で行います。）

※必ず参加決定の返信はがきをお持ちください。

場所＝南公園内梅林

対象＝市内に居住する人

募集人数＝350人（抽せん）

費用＝1人300円（2キログラムまで）

申し込み＝往復はがきで5月10日（月）まで（当日消印有効）に、南公園管理事務所（〒376 - 0013 広沢町五丁目4716 - 11）へ。「市民梅狩り参加申し込み」と記入のうえ、①住所、②氏名（参加者全員）、③参加人数（4人まで）、④電話番号を記入してください。応募は1グループ1枚まで。返信はがきの表面には代表者の住所と氏名を記入し、裏面には何も記入しないでください。

※新型コロナウイルスの感染状況によっては、中止になる場合もあります。

問い合わせ＝南公園（☎52 - 3456）



企業版ふるさと納税を募集

企業版ふるさと納税とは、国の認定を受けた地方公共団体の地方創生プロジェクトに対して企業が寄附を行った場合に、法人関係税から税額控除される仕組みです。

寄附金額の最大約9割が税額控除され、例えば、100万円の寄附を行うと実質的な企業負担は約10万円になります。

また、^{エスディーズ}SDGs達成などの社会貢献により、企業のイメージアップにもつながります。寄附を募集し

ている事業などは、市ホームページでお知らせしています。

寄附の要件

- ①寄附額が10万円以上であること
- ②市内に本社を置いていないこと
- ③寄附を行うことの代償として、経済的利益を伴わないこと

問い合わせ＝企画課企画戦略担当（☎内線524）



◀企業版ふるさと納税ホームページ

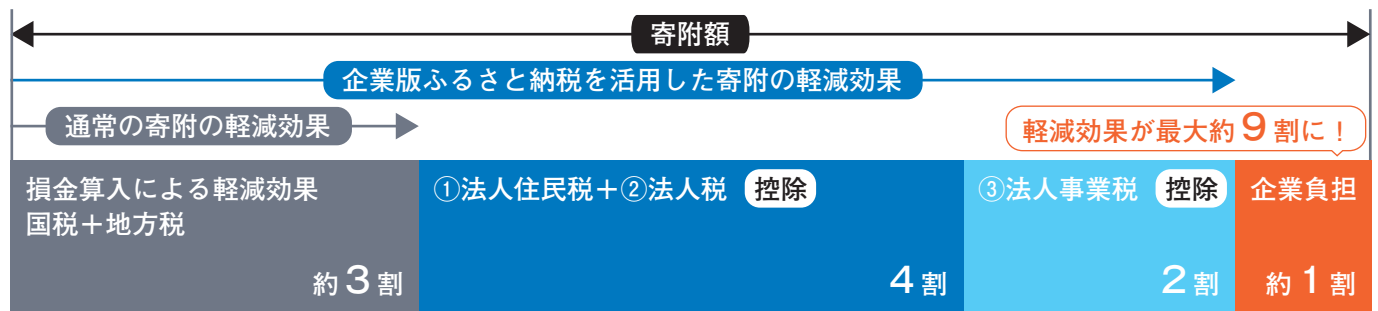

スポーツ振興くじ助成金を活用し、森エンジニアリング桐生スタジアムを整備



独立行政法人日本スポーツ振興センターによるスポーツ振興くじ助成金を活用し、森エンジニアリング桐生スタジアム（陸上競技場）のフィールドを整備しました。

問い合わせ＝スポーツ・文化振興課スポーツ振興担当（☎内線659）

第12回手づくり布の絵本 全国コンクール作品募集

11月に有鄰館で開催するコンクールの作品を募集します。

対象＝小学生以上のアマチュアの人

申し込み＝9月24日（金）から10月16日（土）までに、制作した布の絵本を、直接または郵送（必着）で、手づくり布の絵本全国コンクール実行委員会事務局（〒376-0022稲荷町1-4図書館内）へ。募集要項は図書館と市ホームページにあります。

問い合わせ＝図書館（☎47-4341）



短期集中介護予防サービスで生活機能の改善をしましょう

介護が必要な状態にならないように、保健・医療の専門職による、生活機能の改善・維持を目的とした短期集中型の介護予防サービス（桐生市通所型サービスC事業）を行います。

自宅で検温し、37.5度以上または平熱より1度以上高い場合や、息苦しさや風邪の症状などがある場合には参加できません。

対象＝要支援1・2の人か、基本チェックリストを実施し該当となった事業対象者※基本チェックリストは、健康長寿課（市役所1階）、新里・黒保根支所市民生活課、各地域包括支援センターで実施できます。

場所＝青年の家（仲町一丁目）

期間＝7月13日から9月21日までの毎週火曜日 ※8月31日を除く

時間＝午後1時30分～3時

内容＝柔道整復師による運動機能向上のための運動や講話※送迎要相談

募集人数＝15人（先着順）

費用＝介護保険負担割合証に応じて、1回につき、事業費（3,500円）の自己負担分（1～3割）

申し込み＝担当ケアマネジャーに相談のうえ、利用申請書とケアプランを直接、健康長寿課（市役所1階）へ。申請用紙は同課と市ホームページにあります。

問い合わせ＝健康長寿課長寿支援係（☎内線557）

黒保根地区の地域おこし協力隊員を委嘱

黒保根地区で観光振興やまちの魅力の情報発信に活躍していただく河野尚子^{かわののたかこ}さんを「地域おこし協力隊」として委嘱しました。

河野さんは、黒保根地区の自然や歴史、文化などの特色ある観光資源をはじめ、埋もれたまちの魅力を発掘・活用しながら、地域の活性化に結びつく活動を行います。

問い合わせ＝黒保根支所市民生活課庶務・税務係（☎96 - 2111）



「地域に貢献できる活動を積極的にしていきます」と意気込む河野さん

避難行動要支援者名簿作成のための調査

市では、台風や大雨、地震などの大きな災害が起こったときに、家族の援助が受けられない人や自分で避難することが難しい人を「避難行動要支援者」として事前に登録し、いざという時に地域で支援を受けられる体制作りを進めています。

対象＝下記の①から⑤までのいずれかに該当し、在宅の人

- ①65歳以上の一人暮らしの人
- ②介護保険の認定区分が要介護度3・4・5の人
- ③身体障害者手帳1級または2級の交付を受けている人
- ④療育手帳A判定の交付を受けている人
- ⑤その他、支援を必要としている人

令和2年3月1日から令和3年2月28日までに新たに①から④のいずれかに該当した人については、4月上旬までに通知を郵送しました。そのうち、同封した登録申請書兼登録個別名簿の返送のなかった人は、名簿作成のため、各地区の民生委員が訪問調査します。

⑤に該当する人で登録を希望する場合は、福祉課（市役所1階）、新里・黒保根支所市民生活課で受け付けます。

問い合わせ＝福祉課社会福祉係（☎内線271・285）

氏名	住所	代理人氏名
	桐生市	

登録申請書

第6回 桐生・みどり未来創生会議

3月25日（木）、みどり市笠懸公民館交流ホールで「第6回桐生・みどり未来創生会議」を開催しました。会議では、これまで協議してきた、両市で取り組む7つの連携テーマに関する13件の連携事業について、実施成果や進捗状況が報告されました。

現委員の任期は3月31日をもって終了しますが、桐生・みどり未来創生会議は、令和3年度以降も継続して開催することが確認されました。

今後の会議は、委員の選任や会議の実施方法などを両市で調整した後に開催する予定です。

問い合わせ＝広域連携推進室広域連携推進担当（☎内線386）



これまで協議された連携テーマなど

連携テーマ	連携事業名など
①公共交通	・両市バス交通の相互乗り入れポイントの拡充 ・両市の主要施設や観光施設をつなぐ広域バスの導入（中長期的取り組み）
②観光	・桐生・みどり・日光周遊観光モニターツアー事業 ・桐生・みどり春の花リレー事業
③防災・防犯	・災害時協力体制の見直し・強化 ・青色回転灯装備車両による防犯パトロール、防犯情報メール配信
④教育・学校間連携	・黒保根地区（小中学校）と東地区（小中学校）との連携 ・教師間の研修連携
⑤水資源・森林資源を活用した連携	・こども未来環境教室（仮） ・森林経営管理制度の推進及び森林GISの構築 ・林業体験イベントにおける連携
⑥スポーツに関する連携	・小学生ナイター陸上競技教室の共同開催 ・ポッチャ普及（体験・交流等）事業の共同実施
⑦公共施設の相互利用	生活圏を共にする両市民の利便性を考え、必要に応じて両市で協議、検討します。

特定外来生物クビアカツヤカミキリにご注意ください

クビアカツヤカミキリによる被害が、昨年、市内において、11か所28本の桜の木で確認され、今後も被害が拡大するおそれがあります。

また、桜だけでなく、梅、桃などに産卵し、幼虫が樹木の内部に侵食するため、倒木などの被害があります。被害拡大防止のため、成虫を発見した場合はその場で捕殺してください。

発見した場合は、ご連絡を

発見した場合や発生が疑われる場合は、可能な範囲で写真を撮り、公園緑地課までご連絡ください。

なお、法律により、飼育や生きたままの運搬、販売、野に放つなどの行為は禁止されています。詳細は、市ホームページをご覧ください。

特徴

- ・成虫は25～40ミリメートル程度
 - ・体全体は光沢のある黒色、胸部（首部）が赤色
 - ・成虫は5月下旬から8月上旬までに現れる
 - ・幼虫が侵食した樹木からは大量のかりんとう状のフラス（木くずや排せつ物からなる）を排出する
- 問い合わせ＝公園緑地課緑化推進係（☎内線765）



クビアカツヤカミキリ

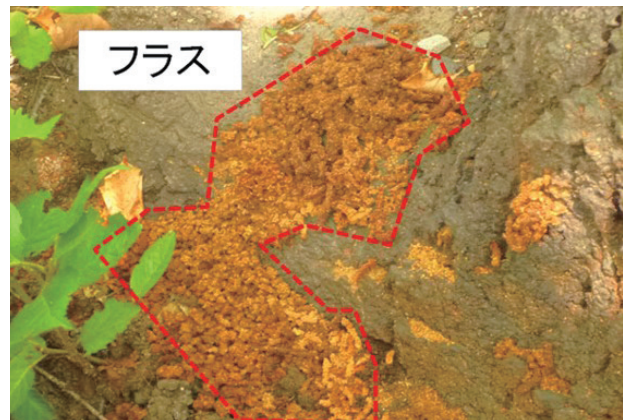

農地利用最適化推進委員を募集



農地利用最適化推進委員を募集します。応募状況については、途中経過および結果を市ホームページで公表します。

業務内容＝担い手への農地利用の集積、集約化、遊休農地発生防止解消、新規参入の促進など、農地利用などの最適化の推進活動

担当区域＝黒保根地区

任期＝委嘱の日から令和5年7月19日まで

応募資格＝農業に関する識見を有し、農地などの利用における最適化の推進に関する事項、そのほか農業委員会の所管に属する事項に関して、職務を適切に行うことができる人

募集人数＝1人※定員を超えた場合、営農状況、地域などを考慮し選考

申し込み＝5月13日（木）から6月11日（金）までに、推薦書か応募書を、直接、農業委員会事務局（市役所3階）へ。推薦用紙、応募用紙は市ホームページにあります。

問い合わせ＝農業委員会事務局（☎内線570）

「前向きな事業のたたみ方相談窓口」を設置

事業者にとって廃業することは大きな決断ですが、今は第三者に事業を引き継いでもらうなどのケースも増えています。一人で悩まず、専門家に想いを相談してみませんか。

相談窓口の特長＝秘密厳守・無料の相談窓口です。群馬県事業承継・引継ぎ支援センターの専門家が相談に応じます。

相談の流れ

①申し込み

次の3つの機関が相談を受け付けています。直接または電話でお申し込みください。

- ・商工振興課（市役所3階、☎内線563、月～金曜日の午前8時30分～午後5時15分）
- ・桐生商工会議所（錦町三丁目、☎45-1201、月～金曜日の午前8時30分～午後5時15分）
- ・Kiricos^{キリコス}桐生（宮前町二丁目、☎0120-536-109、月～金曜日の午前9時～午後7時※土・日曜日（午前9時～午後5時）も受け付けています。）

②日程調整

群馬県事業承継・引継ぎ支援センターの専門家から連絡が来ますので、相談日時と場所を決めてください。

③相談

相談日当日にご自身の想いをご相談ください。

問い合わせ＝商工振興課商業金融担当（☎内線563）

桐生市立小中学校適正規模・適正配置審議会委員を募集

より良い教育環境の構築と質の高い学校教育の実現を目指し、小・中学校における学校規模の適正化や将来を見据えた学校配置のあり方、少子化に対応した魅力ある学校づくりなどについて検討するため、桐生市立小中学校適正規模・適正配置審議会の委員を募集します。

会議は、年4回程度で、平日の昼間に開催（1回につき2～3時間程度）します。

応募資格＝次の全てを満たす人

①市内に居住している／②応募締切日時時点で18歳以上／③少子化に対応した教育環境の構築と質の高

い学校教育の実現に関心を有している

募集人数＝2人以内

申し込み＝5月20日（木）までに、申込書を直接または郵送（当日消印有効）、Eメールで教育未来室（市役所4階、〒376-8501桐生市役所、kyoikumirai@city.kiryu.lg.jp）へ。申込用紙は、同室、新里・黒保根支所と市ホームページにあります。

選考方法＝提出された申込書を委員選考会で審査し、選出します。

任期＝委嘱から答申まで（答申は令和4年度中の予定）

問い合わせ＝教育未来室教育未来係（☎内線686）

市有地を売却

売却物件は9件で、下表のとおりです。

申し込み＝5月10日（月）から24日（月）まで（土・日曜日を除く）に、申込用紙に必要事項を記入し、直接または郵送（当日消印有効）で、財政課（市役所3階、〒376-8501桐生市役所）へ。申込用紙と案内書は、同課と市ホームページにあります。

売却方法＝入札により購入者を決定します。購入希望者がいない場合、6月21日（月）から令和4年3月31日（木）までの期間、随時売却します。

問い合わせ＝財政課財産活用担当（☎内線547・554）



(物件番号8小梅町の宅地)

市有地売却物件一覧

	所在地	用途地域	地目	地積		最低入札価格
				平方メートル	坪	
1	浜松町二丁目 77 - 30	準工業	宅地	147.51	44.62	4,830,000 円
2	宮本町一丁目 1286 - 5 外5筆	商業	宅地	831.70	251.58	18,800,000 円
3	相生町四丁目 316 - 2	準工業	宅地	1,231.79	372.61	11,580,000 円
4	相生町四丁目 330 - 6	準工業	宅地	401.23	121.37	4,980,000 円
5	梅田町二丁目 48 - 1	第一種住居	雑種地	904.00	273.46	8,050,000 円
6	天神町二丁目 578 - 6 外3筆	第一種住居	雑種地	2,696.49	815.68	31,710,000 円
7	桜木町 1382 - 24 外1筆	近隣商業	宅地	336.74	101.86	11,290,000 円
8	小梅町 99 - 11	準工業	宅地	353.26	106.86	9,900,000 円
9	小梅町 205 - 5	準工業	宅地	200.91	60.77	5,150,000 円

※坪面積は、平方メートル面積に0.3025を掛けて算出し、端数処理したものです。

自然観察の森エリア規制

野鳥繁殖期に伴い、閉鎖エリアを設けます。進入禁止の看板を付け、うかい案内をします。

期間＝5月10日（月）から6月28日（月）まで
※延長の可能性あり

問い合わせ＝自然観察の森（☎65-6901）

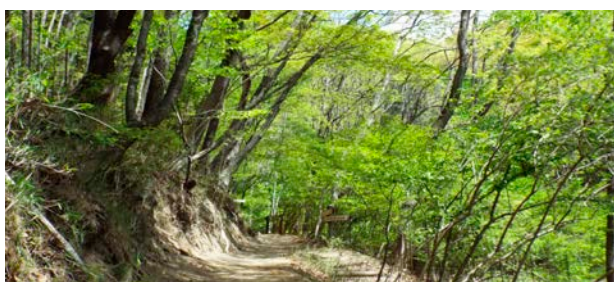

閉鎖エリア

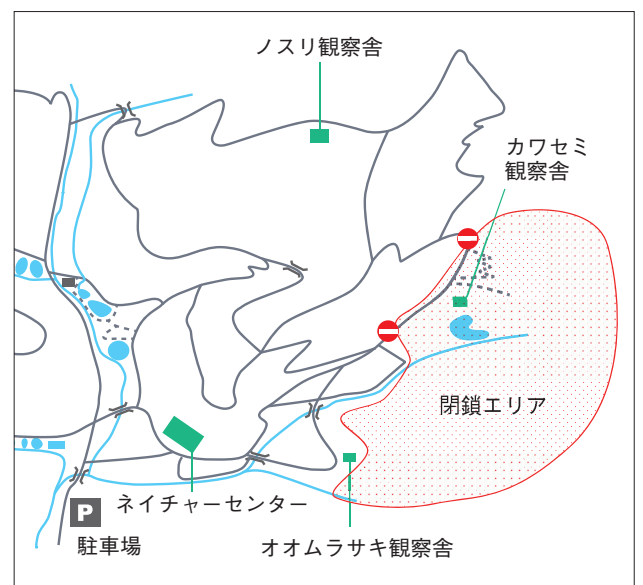

お知らせ



Jアラートの 全国一斉情報伝達試験

Jアラートとは、大雨や地震、弾道ミサイル情報などの緊急情報を国が送信するシステムです。市町村の防災行政無線や防災ラジオのほか、携帯電話会社による緊急速報メール（エリアメール）などと連動して瞬時に皆さんへ情報を伝達します。

国が行う全国一斉情報伝達試験に合わせて、市でも新里・黒保根地区の防災行政無線と緊急告知FMラジオ（防災ラジオ）を連動させた、自動起動放送による情報伝達試験を行います。

情報伝達試験
期日 5月19日（水）
時間 午前11時から
放送内容

▼新里・黒保根地区の防災行政無線

「こちらは、ぼうさい さいと（くろほね）です」「これは、Jアラートのテストです」（3回繰り返し）

▼防災ラジオ

「これは、Jアラートのテストです」（3回繰り返し）

※緊急放送が終了してもラジオ

オが止まらない場合は、一度、スイッチを入れてから電源を切ると止まります。

問い合わせ 防災・危機管理課（☎内線415）

ひとり暮らし高齢者調査

一人暮らし高齢者の実態を把握し、今後の高齢者施策の基礎資料とするための調査で

対象 6月1日現在、市内に居住する70歳以上の一人暮らしの人 ※入院または施設などへ長期入所をしている人を除く

調査方法 対象者に対し、6月下旬までに各地区の民生委員が電話や訪問により、聞き取り調査をします。

問い合わせ 健康長寿課（☎内線557）

献血にご協力を

期日 5月26日（水）
時間 午前9時30分～午後4時

場所 市役所1階玄関ロビー
問い合わせ 福祉課（☎内線271）

ご寄付ありがとうございました

寄付金（敬称略）

1月21日～3月29日
受け入れ

▼関東開発（株）1億円▼桐生信用金庫100万円▼立正佼成会桐生教会2万円▼モーニングズスイート6万9000円▼茶白山を愛する会2万5930円▼秋桜8124円▼丸山工業計10万円▼匿名6人計110万5000円

ふるさと桐生 応援寄付金

▼関口俊行1万5000円▼多部田弘士1万5000円▼石田和巳1万円▼山津吉孝2万円▼富田克則1万円▼青山敢1

万5000円▼山田淳平4万円▼渡邊浩一朗1万円▼朝妻克也1万5000円▼内田彩1万5000円▼岡田幸子1万円▼匿名40人計72万5000円

物品（敬称略）

令和2年12月4日～令和3年3月30日受け入れ

▼桐生中央ライオンズクラブ／児童図書ほか7冊▼桐生南ロータリークラブ／ウォールプレイ5個▼（株）講談社／一般書籍など10220冊▼（有）和巧工作所／足踏み手指消毒液スタンド1台▼生活協同組合コープぐんま／リサイクルベッチ2台▼ナトコ（株）／たん白泡消火薬剤20リットル▼（株）HERO／光触媒コーティング

▼（株）王様クレイヨン商会／クレヨン500箱▼日本マクドナルド（株）／安全笛700個▼（株）アイブレイン／街頭防犯カメラシステム一式▼東群運送（株）／交通安全横断旗50組▼メディアアランド・ウイング（株）／おりひめバス広沢ドコモショップ前バス停上屋およびベンチ▼春山雅子／桐生八木節踊り方解説付きDVD10枚▼桐生市地区赤十字有功会／図書51冊▼（株）HSC／次亜塩素酸水10リットル▼渡辺悟（株）山田製作所／次亜塩素酸空間除菌脱臭機1台▼桐生商工会議所青年部／絵本50冊▼匿名／書棚6台▼匿名／生理用ナプキン312パック、赤ちゃん用おむつ63パック、小分け用袋160枚、ウエットティッシュ160パック

広告

経済センサスにご協力を

6月1日現在で、全国全ての事業所・企業を対象に、「経済センサス・活動調査」を実施します。支社などがない事業所には、知事が任命した統計調査員が訪問し、調査票を配布します。支社などがある企業には、国が本社などに支社分の調査票をまとめて郵送します。

調査した内容は、統計の目的以外には使われず、秘密は厳守されます。
問い合わせ〓総務課（☎内線774）

傍聴できます 教育委員会定例会

期日〓5月7日（金）
時間〓午後2時から※当日午後1時30分から1時45分まで会場で受け付け
場所〓美喜仁桐生文化会館ヌカイホールA
募集人数〓5人（先着順）
問い合わせ〓教育委員会総務課（☎内線654）

わんぱく相撲大会 参加者募集

期日〓6月6日（日）
時間〓午前9時※午前8時30分集合
場所〓相撲道場（相生町二丁目）

対象〓市内に居住または通学、通園する小学生以下の子ども（みどり市の子どもも可）
参加費〓200円
申し込み〓5月21日（金）までに直接または電話で、桐生ガススポーツセンター（市民体育館、相生町三丁目、☎545705）へ。

憲法記念 特別無料法律相談

期日〓5月20日（木）
時間〓午前10時〜正午
場所〓美喜仁桐生文化会館ヌカイホールB
募集人数〓20人（先着順）
申し込み〓5月6日（木）から（午前9時〜午後4時、土・日曜日を除く）、電話で市民相談室（☎内線355・503）へ。

5月は自転車マナー アップ強調月間

自転車安全利用のために
①自転車は車道が原則、歩道は例外／②車道は左側を通行／③歩道は歩行者優先で、車道寄りを徐行／④安全ルールを守る／⑤子どもはヘルメットを着用、大人もヘルメット着用は努力義務
4月1日から、自転車保険に加入することが義務化され

ました。県が認定した自転車保険については、県のホームページをご確認ください。
問い合わせ〓地域づくり課（☎内線465）

福祉シヨップ

市内の障がい者施設でつくられた製品を販売します。

▼市役所玄関ロビー

期日〓5月27日（木）

時間〓午前11時〜午後1時30分

▼新里総合センター1階

期日〓6月3日（木）

時間〓午前11時〜午後1時

問い合わせ〓福祉課（☎内線398）

戦没者などの 遺族に対する特別弔慰金

特別弔慰金は、戦没者などの死亡当時の遺族で、令和2年4月1日（基準日）において公務扶助料や遺族年金などを受ける人がいない場合に、次の順番による先順位の遺族1人に支給されます。
①基準日までに戦傷病者戦没者遺族等援護法による弔慰金の受給権を取得した人
②戦没者などの子
③戦没者の死亡当時に生計を共にしていた父母、孫、祖父

母、兄弟姉妹※婚姻や養子縁組により、基準日現在で氏が

変わっている人を除く
④③以外の父母、孫、祖父母、兄弟姉妹
⑤①から④まで以外の戦没者などの三親等内の親族※戦没者死亡時まで引き続き1年以上の生計関係を有していた人

支給内容〓額面25万円、5年償還の記名国債

請求期限〓令和5年3月31日
問い合わせ〓福祉課（☎内線271）、新里支所市民生活課（☎742904）、黒保根支所市民生活課（☎962112）

農振除外・農振編入

農振農用地の区域内農地は農地以外の目的で使用する場合、農地転用する前に農用地区域から除外（農振除外）する必要があります。なお、農振除外するには一定の要件を備える必要があります。

また、すでに除外されている土地で、農地転用されていない場合や、早期に転用する見込みのない場合は、農振編入をしなければなりません。

申し込み〓5月17日（月）から31日（月）までに農用地区域変更申請書と必要書類を直接、農林振興課（市役所3階、☎内線569）へ。申請の承認・不承認の決定には時間を要します。申請用紙は同課と

市ホームページにあります。

下水道計画区域の変更

東毛流域下水道（桐生処理区）関連桐生市公共下水道の事業計画区域について、3月31日付けで認可面積が変更になりました。変更区域の図面などは下水道課（市役所2階）で閲覧できます。問い合わせ⇨下水道課（☎内線750）

国民年金に任意加入できます

次の対象者は、申し出により国民年金に任意加入することができ、40年間納付することと受給できる満額の年金に近づけることができます。対象⇨次の要件のいずれかに該当する人
①60歳以上65歳未満の人で、老齢基礎年金を受けるための

資格期間（保険料納付期間、保険料免除期間、学生納付特例期間および納付猶予期間を合計して10年以上）を満たさない人や満額の老齢基礎年金を受けられない人

②昭和40年4月1日以前に生まれ、老齢基礎年金を受けるための資格期間を満たさない人（70歳になるまでの間で、老齢基礎年金を受けるための資格期間を満たすまで加入できます）

③海外に住む20歳以上65歳未満の日本人

手続き⇨①・②に該当する人は、市民課（市役所1階）または新里・黒保根支所市民生活課へ。③に該当する人は、日本国内に住んでいる親族などの協力が、最後に住んでいた市区町村で手続きをしてください。問い合わせ⇨桐生年金事務所

（☎42311）、市民課（☎内線273）

桐生の織物に関する資料を保存しています

桐生市織物業保存委員会では、歴史的に貴重な桐生の織物に関する資料を保存しています。寄贈いただける資料があればご連絡ください。問い合わせ⇨商工振興課（☎内線564）

危険物取扱者試験および準備講習会

危険物取扱者試験
期日・場所⇨6月13日（日）ヤマダグリーンロード前橋、6月20日（日）Gメッセ群馬、6月27日（日）関東学園大学
時間⇨（全受験地共通）甲種午前10時～午後0時30分、乙種4類（午前の部）午前10時～正午、乙種4類（午後の部）午後2時～4時、乙種（4類以外）午後2時～4時、丙種午後2時～3時15分
費用⇨甲種6600円、乙種4600円、丙種3700円
申し込み⇨書面申請は5月10日（月）まで（当日消印有効）に、申込書を直接または郵送で、（一財）消防試験研究センター群馬支部（前橋市大渡町一丁目10・7）へ。試験案内、願書、申込用紙は消防

本部、両消防署、各分署にあります。また、電子申請は5月7日（金）午後5時までに（一財）消防試験研究センターのホームページから申し込んでください。

危険物取扱者試験準備講習会
期日⇨5月20日（木）
時間⇨午前9時30分～午後4時30分

場所⇨消防本部
対象⇨危険物取扱者試験乙種第4類受験者

募集人数⇨30人（先着順）
費用⇨1万2500円

申し込み⇨5月10日（月）午後5時15分までに、申込書と参加費用を添えて、直接消防本部予防課（☎471703）へ。

県営住宅の入居者募集

対象⇨住宅に困っている人※収入制限などがあります。
申し込み⇨6月1日（火）から15日（火）までに、申込書を専用封筒に入れ、郵送で県住宅供給公社（前橋市紅雲町一丁目7・12）へ。申込用紙は県住宅供給公社桐生支所（市役所4階）にあります。入居可能日⇨承認され次第、個別に案内します。
問い合わせ⇨県住宅供給公社（☎027・223・581）

行事の中止

春の市民一斉清掃

5月30日（日）の春の市民一斉清掃は中止します。ただし、公共の場所において、密にならない状況で集めた清掃ごみは、午前8時30分から順次収集します。各ごみステーションに出してください。乾電池、使用済みライターの収集も行います。

問い合わせ=清掃センター（☎74・1014）

渡良瀬川クリーン運動

問い合わせ=土木課（☎内線614）

講座



夏の親子キャンプ教室

期日・時間 7月10日(土) 午前9時30分～11日(日) 午後2時30分※1泊2日
場所 青少年野外活動センター

募集人数 親子10組(先着順)※20歳以上の人が同伴すれば親子でなくても可
費用 高校生以上2500円、小中学生2000円、未就学児(3歳以上)500円

申し込み 5月22日(土)から、電話(午前9時～午後5時)で青少年野外活動センター(☎322644)へ。

職業訓練センターの講座

申し込み 電話で職業訓練センター(☎542101)へ。
※土、日、祝日を除く

詳細はセンターホームページでご確認ください。

▼就職・再就職必須シリーズ講座(修了証及び就職支援付)

期日 6月11日(金)から令和4年2月28日(月)まで
時間 午後1時30分～4時30分、午後6時30分～8時30分
募集人数 20人(抽せん)
費用 各講座2100円～2

万680円※開催期日、募集人数、費用は選択する講座により異なります

申込締切 5月28日(金)

▼パソコンステップアップサポート

期日 6月18日から8月11日までの毎週月・水・金曜日

時間 午前10時～正午
募集人数 10人(抽せん)

費用 9900円

申込締切 5月26日(水)

▼夜コース
期日 6月17日から9月9日までの毎週木曜日

時間 午後6時30分～8時30分
募集人数 10人(抽せん)

費用 8800円

申込締切 5月26日(水)

▼ワード講座
期日 6月11日から7月9日までの毎週月・水・金曜日

時間 午後1時30分～3時30分

対象 簡単な文字入力やマウス操作の出来る人

募集人数 10人(抽せん)

費用 1万3200円

申込締切 5月28日(金)

▼医療事務技能士試験対応医療事務講座(就職支援付)
期日 6月16日から10月27日までの毎週水曜日
時間 午前10時～午後0時30分

分
募集人数 20人(抽せん)
費用 2万9160円
申込締切 6月2日(水)

イベント



ワンコインコンサート アルパとギターの コンサート

期日 5月27日(木)

時間 午前11時30分開演

場所 美喜仁桐生文化会館シルクホール

費用 全席自由500円※事前販売は回数券(5枚つづり2000円)のみ

問い合わせ 美喜仁桐生文化会館(☎229999)

皆既月食観察会

期日 5月26日(水)

時間 午後7時～8時30分

場所 中央公民館天体観測室
と屋上※天候が悪いときは天文教室を行います。

募集人数 30人(先着順)

申し込み 5月8日(土)から直接または電話で図書館(☎474341)へ。

プラネタリウム

期日 5月8日(土)・9日(日)・22日(土)・23日(日)

時間 午後2時～2時40分
場所 図書館プラネタリウム室
募集人数 20人(先着順)

申し込み 当日、午前9時から入場券を図書館(☎474341)1階図書利用券確認所で配布。

5月のおはなし会

▼みんなあつまれ

期日 5月8日(土)

時間 午前11時から1時間程度

場所 新川公園

▼えほんはともだち
図書館おはなし会

期日 5月20日(木)
時間 午前10時30分から30分程度

場所 中央公民館
問い合わせ 図書館(☎474341)

吾妻公園「ヤマボウシの花と鳥を見る会」

期日 5月22日(土)

時間 午前6時30分～8時30分(少雨決行)※午前6時15分から吾妻公園駐車場で受け付け

場所 吾妻公園と水道山公園
募集人数 10人(先着順)

申し込み 5月10日(月)から電話(月曜日から金曜日ま

での祝日を除く午前9時〜午後4時)で吾妻公園(☎228636)へ。

自然観察の森の行事

申し込み5月7日(金)から自然観察の森(☎656901)へ。※5月4日を除く火曜日、5月6日(木)・12日(水)・26日(水)は休園
▼親子で楽しむ森と生きものシリーズ
対象市内に居住する小学生の子どもと親
募集人数各回4組(先着順)

①初夏の森でチョウの観察と飼育教室
期日5月16日(日)
時間午前9時30分〜正午

②水の中の生きもの観察

人口と世帯 (3月31日現在)

人口	107,601人	(-432人)
男	51,910人	(-220人)
女	55,691人	(-212人)
世帯	49,662世帯	(-23世帯)

()内は前月比

期日6月13日(日)

時間午前9時30分〜正午

▼春のバードウォッチング

期日5月23日(日)

時間午前5時30分〜7時

集合場所自然観察の森駐車場

募集人数15人(先着順)

▼自然観察指導員養成講座

期日5月29日から6月26日

までの毎週土曜日

時間午前9時〜正午

対象中学生以上

募集人数9人(先着順)

南公園野鳥観察会

当日はマスクを着用してください。雨天の場合などは中止します。

期日5月30日(日)

時間午前6時30分〜8時※

午前6時15分から南公園管理事務所前で受け付け

場所南公園

募集人数15人(先着順)

持ち物双眼鏡(貸し出しあり)

申し込み5月12日(水)から

電話(午前8時30分〜午後5時)で南公園(☎523456)へ。

期日5月15日(土)、6月5日(土)

時間午前10時30分〜午後3時

桐生からくり人形芝居

時※1日5回上演
場所桐生からくり人形芝居館(有鄰館内)
問い合わせ観光交流課(☎内線366)

桐生えきなか市

期日5月9日から6月6日までの毎週日曜日
時間午前9時〜11時30分※売り切れ次第終了
場所JR桐生駅南口
問い合わせ観光交流課(☎内線366)

子育て



東部児童相談所 巡回相談

療育手帳の新規取得、更新の手續きを実施します。
期日6月10日(木)
時間午前10時〜午後3時
場所保健福祉会館(末広町)
申し込み電話で子育て相談課(☎432000)へ。

発達相談会

期日6月7日(月)・11日(金)・12日(土)・14日(月)・21日(月)・28日(月)
時間午前9時30分〜午後4時
場所保健福祉会館(末広町)

対象4歳から中学生まで
申し込み電話で子育て相談課(☎432000)へ。

関連団体からのお知らせ

●アートカフェin桐生(大学連携事業)
群馬大学理工学部教授などによる科学講座「サイエンスカフェ」と市民や有識者による文化芸術などの講話「アートカフェ」を毎月交互に開きます。今回は、「誰でも描けるまちづくり」をテーマにしたアートのお話です。

期日5月8日(土)

時間午後3時〜4時30分

場所プラスアンカー(本町六丁目)

費用1000円(飲み物代を含む)

申し込み電話でプラスアンカー(☎080-1152-0083)または専用申込フォーム(<https://google/forms/HqnjW31eASqFm283>)へ。

問い合わせプラスアンカーまたは企画課(☎内線577)

労働相談

労働問題に対する相談に応じています。
時間午前9時〜午後5時15分※月曜日から金曜日まで(祝日を除く)
問い合わせ県民労働相談センター(☎0120-546010)

年次有給休暇の促進

新型コロナウイルス感染症対策として、新しい生活様式が求められています。新しい働き方、休み方を実践するためには、計画的な業務運営とともに、年次有給休暇の計画的な付与や時間単位での取得制度の導入が効果的です。

問い合わせ群馬労働局雇用環境・均等室(☎027-896-4739)

くらしの便利ガイド

各種相談案内

相談・内容	期日・時間	場所	問い合わせ
市民相談 (日常生活全般の相談)	月～金曜日(祝日を除く) 午前9時～午後4時	市民相談室(市役所2階)	市民相談室(☎内線355・503) ※電話での相談にも応じます
無料法律相談 (弁護士による相談) ※2週間前から要予約(午前9時～午後4時)	5月6日・13日・27日、6月3日の各木曜日、午前10時～正午 5月11日(火)午前10時～正午	市民相談室(市役所2階) 新里総合センター3階	市民相談室(☎内線355・503) 新里支所市民生活課(☎74 - 2212)
人権相談 (人権侵害や差別などに関する相談)	(人権相談) 5月11日(火)・25日(火) (行政相談) 5月18日(火)、6月1日(火) 午後1時30分～3時30分 6月1日(火)午後1時30分～3時30分 ※人権特設相談	市民相談室(市役所2階) 南・昭和・桜木西公民館	人権相談…地域づくり課(☎内線317) 行政相談…市民相談室(☎内線355・503)
行政相談 (国などの仕事への要望・苦情)	5月6日(木)、6月1日(火) 午前9時30分～11時30分 5月20日(木)午前9時～11時 6月1日(火)午前9時～11時※人権特設相談	新里総合センター3階 黒保根支所2階	新里支所市民生活課(☎74 - 2212) 黒保根支所市民生活課(☎96 - 2111)
消費生活相談 (消費生活の苦情や相談)	月～金曜日(祝日を除く) 午前9時～午後4時	桐生市消費生活センター(保健福祉会館4階)	桐生市消費生活センター(☎40 - 1112)
ぐんま若者サポートステーション出張相談 ※対象=15歳～49歳の人と家族(働くことに関する相談)	5月19日(水)午前10時～午後4時 ※要予約(水・木・金曜日の午前10時～午後6時、第2・4土曜日の午前10時～午後5時)	勤労福祉会館3階	ぐんま若者サポートステーション東毛常設サテライト(☎0276 - 57 - 8222)
コロナ禍相談窓口 (事業者向け経営相談)	火・木曜日(祝日を除く) 午前9時～午後5時※電話で要確認	職業訓練センター	群馬県よろず支援拠点専用電話(☎070 - 4195 - 4729)
子育て相談 (子育て相談に関すること)	月～金曜日(祝日を除く) 午前8時30分～午後5時15分 土・日曜日(祝日を除く) 午前10時～午後4時	保健福祉会館1階 保健福祉会館3階	子育て相談課(☎0120 - 10 - 7867、☎43 - 2000、kosodate sodan@city.kiryu.lg.jp)
児童虐待通報 (児童虐待と思ったら)	24時間対応	群馬県東部児童相談所(☎0276 - 57 - 6111) 児童相談所全国共通ダイヤル(☎189「いち・はや・く」)	

※福祉、介護、教育、育児などの相談には、それぞれの担当課で応じています。

※土、日、祝日は、群馬県東部児童相談所を除き、各相談業務、予約の受け付けとも行っていません。

乳幼児の健康診査など

新型コロナウイルス感染症拡大防止のため健康診査などが延期・中止となる場合があります。対象者に通知を送付しますのでご確認ください。

市ホームページや桐生ふれあいメールでも確認できます。

問い合わせ＝子育て相談課(☎43 - 2003、43 - 2009)

行事	期日	場所
3か月児健康診査	6/16(水)	保健福祉会館(末広町)
1歳児かみかみ教室	6/21(月)	
1歳6か月児健康診査	6/30(水)	
2歳児歯科健康診査	6/28(月)	
3歳児健康診査	6/22(火)	
	6/25(金)	
育児相談	6/17(木)	
すこやか栄養相談	随時	
もぐもぐ離乳食	6/18(金)	
ステップアップ!離乳食	6/18(金)	
2歳児歯科健康診査	6/9(水)	新里町保健文化センター

子育てぶらす

散歩をしましょう

歩き始めの頃の散歩では、砂利道や坂道などいろいろな場所を歩くことで、歩行が安定するだけでなく、子どもの好奇心を育むこともできます。

目的地にたどり着くことだけを大人は考えがちですが、子どもが寄り道をしているときには、できるだけ一緒に立ち止まり、声をかけて共感してあげましょう。子どものやりたい気持ちを大切にしながら、散歩を楽しんでください。

問い合わせ＝子育て相談課子育て支援センター(☎46 - 5031)

5・6月 休日当番医 時間：午前9時～午後6時

期日	診療科目	病医院（電話番号）	場所
5月2日 (日)	内・小児科	永田医院（22 - 5122）	末広町
	内科	まろ医院（44 - 6031）	本町三丁目
	産婦・内科	たかのす診療所（65 - 9229）	川内町二丁目
3日 (祝)	小児科	みらいこどもクリニック（47 - 8200）	みどり市笠懸町
	内科	木村クリニック（44 - 7781）	本町四丁目
	整形外科	岩下病院（22 - 0151）	本町四丁目
4日 (祝)	内・児・循環器科	関田内科クリニック（54 - 2511）	相生町五丁目
	内科	クリニック樹（30 - 8808）	みどり市笠懸町
	耳鼻咽喉科	耳鼻咽喉科 設楽医院（54 - 1517）	相生町二丁目
5日 (祝)	内・小児科	前川内科医院（53 - 4114）	相生町二丁目
	内科	雨宮内科医院（44 - 7753）	東二丁目
	耳鼻咽喉科	大前医院（22 - 3387）	元宿町
9日 (日)	内・児・神経内科	森田クリニック（54 - 8340）	相生町二丁目
	内・形成外科	関内科医院（73 - 2022）	みどり市大間々町
	整形外科	石川整形外科医院（22 - 8611）	天神町三丁目
16日 (日)	小児科	ひぎた小児科クリニック（44 - 3040）	仲町二丁目
	内科	みどり病院（76 - 1110）	みどり市笠懸町
	整形外科	みやざわ整形外科（53 - 1188）	相生町三丁目
23日 (日)	内・小児科	萩原医院（72 - 1025）	みどり市大間々町
	内科	わたらせりバーサイドクリニック（53 - 3166）	相生町一丁目
	皮膚科	栗原皮フ科医院（22 - 3234）	本町一丁目
30日 (日)	精・神・内・小児科	岸病院（54 - 8949）	相生町二丁目
	内・消化器科	山崎医院（44 - 4925）	新宿一丁目
	産婦人科	岩宿クリニック（46 - 7200）	みどり市笠懸町
6月6日 (日)	内・小児科	飯山医院（76 - 9130）	みどり市笠懸町
	内・外科	村岡醫院（45 - 2888）	本町三丁目
	眼科	青木眼科（72 - 7070）	みどり市大間々町

※受診の際は各病医院などに事前に問い合わせください。休日当番医・接骨院は変更になる場合があります。

救急病院案内テレホン ☎22 - 0099（24時間対応）

休日緊急歯科診療所 ☎45 - 1397

期日＝日曜日、祝日、年末年始
 時間＝午前10時～午後2時30分
 ※受診の際は、事前にご連絡ください。
 場所＝桐生市歯科医師会館（堤町三丁目3 - 2、赤岩橋堤町側交差点付近）

平日夜間急病診療所 ☎47 - 2501

期日＝月～土曜日（祝日を除く）
 時間＝午後7時30分～10時30分
 診療科目＝内科、小児科
 場所＝桐生メディカルセンター1階（元宿町）

5・6月 休日当番接骨院

時間：午前9時～午後3時
 ※接骨院により時間を延長する場合があります。

期日	接骨院（電話番号）	場所
5月2日 (日)	岩崎接骨院（47 - 2204）	東一丁目
	ふえき接骨院（65 - 5125）	川内町四丁目
3日 (祝)	大川接骨院（44 - 1151）	境野町一丁目
	馬場接骨院（73 - 7455）	みどり市大間々町
4日 (祝)	桐生にして接骨院（46 - 9992）	巴町二丁目
	ながや接骨院（74 - 5938）	新里町新川
5日 (祝)	かしわけ接骨院（43 - 6571）	本町三丁目
	くぼづか接骨院（77 - 2112）	みどり市笠懸町
9日 (日)	大川接骨院（44 - 1151）	境野町一丁目
	高柳接骨院（72 - 2082）	みどり市大間々町
16日 (日)	新井接骨院（44 - 7577）	境野町四丁目
	NARI接骨院（76 - 5005）	みどり市笠懸町
23日 (日)	鈴木接骨院（46 - 3741）	新宿一丁目
	奥澤接骨院（76 - 2036）	みどり市笠懸町
30日 (日)	ほしの接骨院（76 - 7042）	みどり市笠懸町
	すわ接骨院（46 - 0901）	末広町
6月6日 (日)	さいとう整骨院（43 - 8574）	新宿一丁目
	吉田接骨院（52 - 0606）	相生町二丁目

今月の納税

固定資産税・都市計画税・第1期
 軽自動車税（種別割）

5月31日（月）が納期限です
 コンビニエンスストアや銀行などのペイ
 ジー対応ATM、スマートフォンアプリ
 からも納付できます。口座振替の利用
 者は預貯金残高の確認をお願いします。

市役所・支所業務時間

時間＝午前8時30分～午後5時15分
 休業日＝土、日、祝日、年末年始
 ※市役所パスポート窓口は午前9時から
 午後4時30分までです。
 日曜窓口（住民基本台帳・戸籍業務）
 時間＝午前9時～午後1時
 ○市役所

期日＝5月2日・16日、6月6日

○新里支所、境野・広沢・梅田・
 相生・川内・菱公民館

期日＝5月2日、6月6日

※マイナンバー業務は、市役所と新里
 支所で5月2日、6月6日に受け付け
 ます。なお、マイナンバーカード交付
 は、時間を延長する場合があります。
 詳しくは市民課（☎内線246）へ。

広告

施設案内

場所 = 宮本町三丁目 8 - 13

入園料 = 無料

開園時間 = 午前 9 時から午後 4 時 30 分まで

問い合わせ = 未来へはばたけ 山田製作所桐生が岡動物園 (☎ 22 - 4442)

※ 休園日や開園日時などは、ホームページをご覧ください。



未来へはばたけ 山田製作所桐生が岡動物園

桐生が岡動物園は、1953 年（昭和 28 年）4 月 1 日に「桐生ヶ岡公園動物園」として開園し、県内唯一の公立動物園としてスタートしました。

自然の丘陵を利用した立地環境で、桜やツツジなどの樹木が多く、園内の動物舎・放飼場・水族館などには、哺乳類・鳥類・は虫類・両生類・魚類など合計 84 種、405 点を飼育しており、多くの家族連れでにぎわっています。



動物園の人気者、ライオンの「チャコ」。来園する子どもを見守っています。

パチリいい顔

桐生っ子

市内に居住する 3 歳まで（申し込み時）の桐生っ子を紹介します。

問い合わせ = 魅力発信課 (☎内線505)



あらかわ りつき
荒川 麗月ちゃん
1 歳 3 か月
(仲町三丁目)



ふじい みこと
藤井 美湖音ちゃん
3 歳 2 か月
(梅田町二丁目)



ふたわたり ひると
二波 大翔ちゃん
3 歳 1 か月
(境野町二丁目)



いたばし りん
板橋 凜ちゃん
3 歳
(新里町山上)