

令和8年度

当初予算の概要

桐生市

目 次

1	令和8年度 一般会計予算の状況	
	(1) 当初予算額の推移	1
	(2) 歳入	2
	(3) 歳出(目的別)	4
	(4) 歳出(性質別)	5
2	令和8年度 特別会計及び企業会計当初予算の状況	6
3	令和8年度 主要事業	7
4	参考資料	26

令和8年度当初予算

一般会計 492億8,000万円

(対前年度 △15.2億円 △3.0%)

**“現場に神宿る”
共創のまちづくり予算**

当初予算額の推移

年 度	予 算 額 (千円)	対前年度	
		増 減 額 (千円)	増 減 率 (%)
平成29年度	44,360,000	△ 920,000	△ 2.0
平成30年度	44,410,000	50,000	0.1
令和元年度	44,750,000	340,000	0.8
令和2年度	47,530,000	2,780,000	6.2
令和3年度	43,800,000	△ 3,730,000	△ 7.8
令和4年度	43,110,000	△ 690,000	△ 1.6
令和5年度	45,710,000	2,600,000	6.0
令和6年度	49,970,000	4,260,000	9.3
令和7年度	50,800,000	830,000	1.7
令和8年度	49,280,000	△ 1,520,000	△ 3.0

※令和元年度は「骨格予算」として編成

歳入

区 分 *印：自主財源	令和7年度		令和8年度		対前年度	
	予算額 (千円)	構成比 (%)	予算額 (千円)	構成比 (%)	増減額 (千円)	増減率 (%)
1 市税 *	12,890,442	25.4	12,894,758	26.2	4,316	0.0
2 地方譲与税	395,000	0.8	400,000	0.8	5,000	1.3
3 利子割交付金	4,000	0.0	11,000	0.0	7,000	175.0
4 配当割交付金	60,000	0.1	70,000	0.2	10,000	16.7
5 株式等譲渡所得割交付金	50,000	0.1	60,000	0.1	10,000	20.0
6 法人事業税交付金	300,000	0.6	300,000	0.6	0	0.0
7 地方消費税交付金	2,630,000	5.2	2,770,000	5.6	140,000	5.3
8 ゴルフ場利用税交付金	18,000	0.0	18,000	0.0	0	0.0
9 環境性能割交付金	40,000	0.1	5,000	0.0	△35,000	△87.5
10 地方特例交付金	60,000	0.1	127,000	0.3	67,000	111.7
11 地方交付税	10,650,000	21.0	11,050,000	22.5	400,000	3.8
12 交通安全対策特別交付金	12,000	0.0	12,000	0.0	0	0.0
13 分担金及び負担金 *	61,425	0.1	57,712	0.1	△3,713	△6.0
14 使用料及び手数料 *	1,236,823	2.4	1,213,673	2.5	△23,150	△1.9
15 国庫支出金	7,526,620	14.8	7,593,184	15.4	66,564	0.9
16 県支出金	3,835,518	7.6	4,146,110	8.4	310,592	8.1
17 財産収入 *	368,025	0.7	322,080	0.6	△45,945	△12.5
18 寄附金 *	6,421	0.0	2,712	0.0	△3,709	△57.8
19 繰入金 *	3,123,400	6.2	3,636,584	7.4	513,184	16.4
20 繰越金 *	250,000	0.5	250,000	0.5	0	0.0
21 諸収入 *	3,197,326	6.3	2,862,987	5.8	△334,339	△10.5
22 市債	4,085,000	8.0	1,477,200	3.0	△2,607,800	△63.8
歳 入 合 計	50,800,000	100.0	49,280,000	100.0	△1,520,000	△3.0
自 主 財 源	21,133,862	41.6	21,240,506	43.1	106,644	0.5
依 存 財 源	29,666,138	58.4	28,039,494	56.9	△1,626,644	△5.5

※ 表中の構成比合計は、端数処理の関係で、100.0にならない場合があります。

市税

区 分	令和7年度		令和8年度		対前年度	
	予算額 (千円)	構成比 (%)	予算額 (千円)	構成比 (%)	増減額 (千円)	増減率 (%)
個人市民税	5,045,132	39.1	5,035,142	39.1	△9,990	△0.2
法人市民税	704,124	5.5	681,940	5.3	△22,184	△3.2
固定資産税	5,446,470	42.2	5,496,531	42.6	50,061	0.9
軽自動車税	395,134	3.1	385,452	3.0	△9,682	△2.5
市たばこ税	563,668	4.4	556,547	4.3	△7,121	△1.3
都市計画税	735,074	5.7	735,921	5.7	847	0.1
入 湯 税	840	0.0	3,225	0.0	2,385	283.9
市 税 合 計	12,890,442	100.0	12,894,758	100.0	4,316	0.0

歳出（目的別）

区 分	令和7年度		令和8年度		対前年度	
	予算額 (千円)	構成比 (%)	予算額 (千円)	構成比 (%)	増減額 (千円)	増減率 (%)
1 議会費	320,777	0.6	298,809	0.6	△21,968	△6.8
2 総務費	5,839,257	11.5	4,606,369	9.3	△1,232,888	△21.1
3 民生費	19,131,326	37.7	20,394,573	41.4	1,263,247	6.6
4 衛生費	4,527,485	8.9	4,707,453	9.6	179,968	4.0
5 労働費	67,099	0.1	66,431	0.1	△668	△1.0
6 農林水産業費	713,536	1.4	862,713	1.8	149,177	20.9
7 商工費	1,531,045	3.0	1,573,136	3.2	42,091	2.7
8 土木費	4,541,248	8.9	4,568,204	9.3	26,956	0.6
9 消防費	3,298,461	6.5	2,308,719	4.7	△989,742	△30.0
10 教育費	7,038,376	13.9	5,980,046	12.1	△1,058,330	△15.0
11 災害復旧費	4	0.0	4	0.0	0	0.0
12 公債費	3,741,385	7.4	3,863,542	7.8	122,157	3.3
13 諸支出金	1	0.0	1	0.0	0	0.0
14 予備費	50,000	0.1	50,000	0.1	0	0.0
歳 出 合 計	50,800,000	100.0	49,280,000	100.0	△1,520,000	△3.0

歳出（性質別）

区 分 ○印：義務的経費 △印：投資的経費	令和7年度		令和8年度		対前年度	
	予算額 (千円)	構成比 (%)	予算額 (千円)	構成比 (%)	増減額 (千円)	増減率 (%)
1 人件費 ○	9,136,776	18.0	9,737,803	19.8	601,027	6.6
2 物件費	9,307,688	18.3	8,856,833	18.0	△450,855	△4.8
3 維持補修費	271,509	0.5	430,001	0.9	158,492	58.4
4 扶助費 ○	11,389,847	22.4	11,905,160	24.2	515,313	4.5
5 補助費等	5,950,296	11.7	6,127,336	12.4	177,040	3.0
6 普通建設事業費 △	6,357,866	12.5	3,552,401	7.2	△2,805,465	△44.1
7 災害復旧事業費 △	4	0.0	4	0.0	0	0.0
8 公債費 ○	3,741,385	7.4	3,863,542	7.8	122,157	3.3
9 積立金	24,662	0.1	132,667	0.2	108,005	437.9
10 投資及び出資金	7,050	0.0	4,772	0.0	△2,278	△32.3
11 貸付金	701,409	1.4	724,327	1.5	22,918	3.3
12 繰出金	3,861,508	7.6	3,895,154	7.9	33,646	0.9
13 予備費	50,000	0.1	50,000	0.1	0	0.0
歳 出 合 計	50,800,000	100.0	49,280,000	100.0	△1,520,000	△3.0
義 務 的 経 費	24,268,008	47.8	25,506,505	51.8	1,238,497	5.1
投 資 的 経 費	6,357,870	12.5	3,552,405	7.2	△2,805,465	△44.1
そ の 他 の 経 費	20,174,122	39.7	20,221,090	41.0	46,968	0.2

令和8年度 特別会計及び企業会計当初予算の状況

特別会計

会計名	令和7年度		令和8年度		対前年度増減率	
	予算額 (千円)	一般会計繰入金 (千円)	予算額 (千円)	一般会計繰入金 (千円)	予算額 (%)	一般会計繰入金 (%)
国民健康保険事業	11,784,269	1,008,392	11,318,237	1,035,139	△ 4.0	2.7
介護保険事業	14,263,702	2,226,658	14,358,214	2,175,059	0.7	△ 2.3
新里温水プール事業	48,187	0	71,095	0	47.5	---
発電事業	83,360	0	105,382	0	26.4	---
後期高齢者医療事業	2,137,834	626,458	2,437,386	684,956	14.0	9.3
合計	28,317,352	3,861,508	28,290,314	3,895,154	△ 0.1	0.9

企業会計

会計名	令和7年度			令和8年度			対前年度増減率		
	収益の支出 (千円)	資本の支出 (千円)	合計 (千円)	収益の支出 (千円)	資本の支出 (千円)	合計 (千円)	収益の支出 (%)	資本の支出 (%)	合計 (%)
水道事業	2,265,385	1,567,803	3,833,188	2,317,449	1,620,339	3,937,788	2.3	3.4	2.7
下水道事業	3,076,648	2,190,183	5,266,831	3,011,294	2,176,708	5,188,002	△ 2.1	△ 0.6	△ 1.5
農業集落排水事業	245,976	95,433	341,409	238,803	101,365	340,168	△ 2.9	6.2	△ 0.4
合計	5,588,009	3,853,419	9,441,428	5,567,546	3,898,412	9,465,958	△ 0.4	1.2	0.3

令和8年度 主要事業

☆ は新規事業
◇ は継続・拡大事業

※（ ）内は、令和8年
4月1日付け機構改革
実施後の担当課名

1. 産業経済の振興（産業、観光）

		担当課	予算書 ページ
☆ 魅力ある職場発信・雇用促進事業補助金 （雇用対策事業）	1,000千円	商工振興課	138
「働きやすさ」に関する国の認証制度を取得し、魅力ある職場環境づくりを進める 中小企業の求人活動に対する補助制度を創設することで、認証制度の普及啓発及び 人手不足解消や若者・女性の就職と市内定着を促進			
◇ 農業振興事業	42,973千円	農林振興課	143
担い手の減少・高齢化等の影響による労働力不足の解消に向けた機械化の促進及び 作業の効率化や農業施設の導入による経営の安定を図るとともに、認定新規就農者 への補助を継続して実施			
◇ 林業振興事業	16,651千円	農林振興課	150
森林への親しみや重要性、林業生産物の魅力を感じてもらい、将来の林業活性化へ つなげることを目的とした小学生向けの林業体験イベントを実施するとともに、里 山の保全、林業事業者の経営安定を図ることを目的とした補助事業を継続して実施			
◇ 有害鳥獣捕獲事業	13,200千円	農林振興課 両支所地域振興整備課	150 151
生活環境被害防止のため、捕獲檻の設置や定期的な見回りなどを地域住民の理解や 猟友会の協力を得ながら実施するとともに、クマの捕獲対策については「緊急銃猟 マニュアル」に基づく駆除等に対し新たに手当を支給			
◇ 梅田ふるさとセンター事業	8,314千円	農林振興課	152
指定管理者制度の導入により民間の活力を最大限に活用し、山村振興地域における 住民の福祉や文化の向上に寄与するとともに、地域の観光案内、農産物やアウトド ア用品の販売、各種イベント等を通して利用者増加を推進			
◇ まちなか店舗リニューアル支援事業	1,500千円	商工振興課	154
市内事業者の円滑な事業承継を促進するため事業承継に伴う店舗改修を支援すると ともに、商店街にきた観光客を含む買い物客の周遊性向上に資するトイレの改修を 支援することで、店舗の魅力向上とにぎわい創出、経済循環の拡大を促進			
☆ 事業承継支援事業	1,120千円	商工振興課	154
アンケート調査を通じて支援対象案件の掘り起こしを行うとともに、事業承継マッ チングプラットフォームを活用した第三者承継支援や関係機関と連携した伴走型支 援を実施し、事業者の状況に応じた円滑な事業承継を推進			
◇ 新店舗開設促進事業	11,000千円	商工振興課	154
まちなかの魅力向上やにぎわい創出、経済循環の拡大につなげるため、空き物件を 改修して新店舗開設を行う事業者を支援			

		担当課	予算書 ページ
◇ 地場産業振興センター事業	73,721千円	商工振興課	155
桐生地域地場産業振興センターの運営管理を支援するとともに、「桐生テキスタイルプロモーションショー」や「桐生繊維大学」等、地場産業の振興に繋がる各種事業を推進			
◇ 企業立地促進事業	5,383千円	商工振興課	155
群馬県及び桐生市土地開発公社と協働で整備を進めている「桐生武井東工業団地」について、関係各所と連携し、早期完成を目指すとともに、民間の未活用物件の情報収集・提供により優良企業の市内進出を促進			
◇ 旧群馬地方発明センター跡地活用事業	138,710千円	商工振興課	156
老朽化が著しい旧群馬地方発明センターの跡地の有効活用に向けて、建物解体工事を実施			
◇ 繊維産地活性化推進事業	15,917千円	商工振興課	156
業界団体や企業グループによる産地活性化に向けた取組を推進するほか、「むすびすむ桐生」と連携し、繊維に興味を持つ若者等を呼び込む仕組みづくりを行うことで、「繊維産地桐生」の活力向上等を推進			
◇ 産学官共同研究推進事業	10,096千円	商工振興課	157
大学や研究機関等との共同研究により、新製品・新技術の開発に取り組む企業を支援し、地域経済への波及効果へとつながる産学官連携を推進			
◇ 産学官連携推進事業補助金	7,000千円	商工振興課	157
(産学官連携推進事業) 新たな産学官連携組織として令和7年度に設立した「一般社団法人群馬地区産学官交流会」への支援を拡充し、群馬大学理工学部を核とする産学官連携の更なる発展・活性化を促進			
◇ 群馬大学生企業交流促進補助金	1,000千円	商工振興課	157
(産学官連携推進事業) 「一般社団法人群馬地区産学官交流会」が主要事業として実施する「企業と学生との交流促進事業」を支援し、学生と市内企業との交流活発化を図ることにより、群馬大学生の就職と市内定着を推進			
◇ まつり事業	20,650千円	観光交流課	158
本市の夏の一大イベントである桐生八木節まつりの開催に必要な経費の補助を行うとともに、祭りを通じた桐生の魅力を市内外へ広く発信し本市への観光誘客を促進			
◇ リトリート環境整備事業	59,301千円	観光交流課 黒保根市民生活課 黒保根地域振興整備課	160
黒保根町において、観光客がゆったりとした時間を過ごしながら長期滞在に繋がる観光拠点施設などの整備を、わたらせ渓谷鐵道を始めとする関係機関と公民連携により継続して実施 <ul style="list-style-type: none"> ・観光案内板の整備 ・黒保根運動公園の整備 ・利平茶屋森林公園の整備 ・花見ヶ原森林公園の整備 ・荒神山広場の整備 			

◇ 新里支所まつり事業 7,000千円 新里地域振興整備課 160

新里まつりの開催に必要な経費の補助を行い、まつりを通じて地域住民の交流を深め、郷土愛を育むとともに、産業振興と住民文化の向上を図り、活力に満ちた地域づくりを推進

◇ 黒保根支所まつり事業 2,500千円 黒保根地域振興整備課 160

くろほね夏まつりの開催に必要な経費の補助を行い、まつりを通じて地域住民の交流を深め、郷土愛を育むとともに、産業振興と伝統文化の継承を図り、活力に満ちた地域づくりを推進

◇ 重要伝統的建造物群保存地区保存整備事業 21,539千円 日本遺産活用室 234

防災対策として、平成29年度に設置した無線式連動型住宅用火災警報器が更新時期を迎えるため、交換工事を実施

◇ 日本遺産活用事業 2,064千円 日本遺産活用室 235

日本遺産を核とした観光を推進するため、日本遺産市内構成文化財の周知継続、両毛3市連携、八王子市や十日町市との都市間連携の更なる強化等を図るとともに、子ども観光ガイドの名称を「桐生ジュニアアンバサダー事業」に改め、観光ガイドのスペシャリストの育成を継続して推進

☆ 歴史的資源活用まちづくり計画策定業務委託料 10,000千円 日本遺産活用室 237

(重伝建地区等歴史まちづくり事業)

歴史的な町並みとして調和が図られた重伝建地区及びその周辺地区を未来へ継承するため、歴史的資源を宿泊施設や飲食店等に活用していくための計画を策定

◇ 新里温水プール市内小中学生無料券配布 ※指定管理者納入金を調整 新里地域振興整備課 321

(新里温水プール事業特別会計)

施設の集客力向上及び子どもが安心して過ごせる場所を提供することを目的として、市内在住又は市内の小中学校に通う児童生徒を対象に、月1回使用できる無料券の配布を継続して実施

2. 福祉・健康の増進（福祉、健康、医療）

		担当課	予算書 ページ
◇ 重層的支援体制整備事業	24,046千円	福祉課 (地域福祉課)	96
<p>地域住民の複雑化・複合化した相談支援ニーズに対応した包括的な相談支援体制の整備を推進するため、桐生市社会福祉協議会等の関係機関との連携による「多機関協働事業」、「アウトリーチ等を通じた継続的支援事業」、「参加支援事業」及び「生活困窮者等のための地域づくり事業」を実施</p>			
☆ 計画相談支援促進事業補助金	3,000千円	福祉課 (障がい福祉課)	100
<p>(地域生活支援事業)</p> <p>障害福祉サービス利用者の増加に伴う相談支援専門員の不足を解消し、質の高い相談支援を提供するため、相談支援専門員の新たな人員配置を行い、相談支援専門員の不足解消に努めた事業所に対し、補助金を交付</p>			
◇ 子ども医療費無料化	451,249千円	医療保険課	102
<p>(福祉医療費助成事業)</p> <p>県の補助事業（補助率1/2）として、18歳の子どもまでを助成対象とし、子どもの健康保持や子育て世帯の経済的負担の軽減を図るため、医療費を助成</p>			
☆ 高齢者保健福祉計画策定業務委託料	4,917千円	健康長寿課 (長寿介護課)	105
<p>(高齢者施策推進事業)</p> <p>高齢者等が住み慣れた地域で生活していくための地域力強化など、地域共生社会の実現及び地域包括ケアシステムの確立に向け、第10期桐生市高齢者保健福祉計画を策定</p>			
☆ こども計画策定委託料	5,973千円	子育て支援課	108
<p>(児童福祉総務費一般経費)</p> <p>子ども・若者が将来にわたり、幸福な生活を送ることが出来るよう、ライフステージを通じた切れ目ない支援を総合的に推進する「こども計画」を策定</p>			
☆ 乳児等通園支援事業費補助金	6,708千円	子育て支援課	113
<p>(助成事業)</p> <p>保育所等に通っていない生後6か月から満3歳未満の子どもについて、月ごとの一定時間までの通園に対して、補助金を交付</p>			
☆ RSウイルス予防接種委託料	7,384千円	子育て相談課	120
<p>(母子予防接種事業)</p> <p>乳児が罹患すると重症化する可能性のあるRSウイルス感染症の予防を図るため、妊娠28週から37週に至るまでの妊婦に、母子免疫ワクチンであるRSウイルスワクチンの予防接種を実施</p>			

		担当課	予算書 ページ
◇ きりゅう健康ポイント事業『100点チャレンジ』 (健康づくり事業)	450千円	健康長寿課 (健康地域医療課)	122
市民の健康増進や健康寿命の延伸を図るため、健康に関心が薄い方々でも楽しみながら健康づくりが出来るよう、健康目標に向かって取り組む市民を後押しするインセンティブ事業として、「桐ペイ」を活用			
☆ 骨密度検診 (健康診査事業)	904千円	健康長寿課 (健康地域医療課)	122
女性の健康の推進のため、早期の骨量減少者の発見及び骨粗鬆症等の予防の取組として、40・45・50・55・60・65・70歳の女性に骨密度検診を新規に実施			
◇ すくすくキノピー応援給付金 (出産・子育て応援事業)	39,500千円	子育て相談課	125
妊娠期から切れ目ない支援を行うため、妊婦のための支援給付により経済的支援を実施。給付金の支給方法は現金振込が基本であるが、希望された場合は桐ペイでの付与を選択可能。桐ペイ事業の促進を図るため、桐ペイでの付与の場合は支給額の5%分を増額支給			
◇ 厚生病院負担金 (病院運営事業、病院事業債元利償還事業、医療機器等整備事業)	823,558千円	地域医療感染症対策室 (健康地域医療課)	129
高度医療や救急医療を担う地域中核病院としての機能を十分に発揮するための支援や、市民から信頼され安心できる医療体制を維持するための経営改善などをみどり市と連携して実施			
◇ 厚生病院医師確保対策事業	52,768千円	地域医療感染症対策室 (健康地域医療課)	129
安定した病院運営による診療体制の確保や市民の安心に繋げるため、研修医受入れや医師の負担軽減策など、医師確保に向けた支援を継続実施			

3. 教育・文化の向上（教育、生涯学習、芸術・文化、スポーツ）

		担当課	予算書 ページ
◇ 奨学資金貸付事業	51,975千円	教育総務課	194
就学意欲をもつ学生等で経済的理由により就学困難な者に対し、学資を貸与する現行の奨学金制度に加えて、大学等を卒業後、本市に在住するなど一定の条件を満たした場合に奨学資金の返還を免除する本市ならではの返還免除型奨学金制度を実施			
◇ 学校適正規模等検討事業	383千円	教育環境課	195
学校規模等適正化に関する協議段階に応じた各種会議において、保護者や地域住民の理解と協力を得ながら、児童生徒にとって、より良い教育環境の構築と質の高い学校教育の実現に向けた協議を推進			
☆ ALTアドバイザー配置	9,600千円	学校教育課 人材育成課	196
<p>（外国語教育指導事業）</p> ALTとして指導経験豊富な人材をALTアドバイザーとして配置し、ALTの指導力向上及び勤務や生活全般について相談・支援を行うとともに、小・中・義務教育学校の英語授業と幼稚園等での遊びの中で、外国語に触れる活動の指導や支援を実施			
◇ 英語力向上事業委託料	626千円	学校教育課	197
<p>（学力向上対策事業）</p> 生徒が自ら目標をもち英語力を高められるようにするとともに、教師が生徒の習得状況を把握して授業改善に役立てるため、中学校1・2年生及び義務教育学校7・8年の生徒に、英語力2技能（「話す」「書く」）の英検1BAを実施			
◇ 英語検定料補助金	1,846千円	学校教育課	197
<p>（学力向上対策事業）</p> 中学校及び義務教育学校の生徒が、外国語活動や外国語の授業を通して身に付けた英語力を生かして英語検定にチャレンジできるように、英語検定3級以上の検定料の全額補助を実施			
◇ サイエンスドクター事業	4,934千円	学校教育課	197
幼・小・中・義務教育学校でのプログラミング教育の強化を図るとともに、児童や生徒への理科の自由研究に対する指導・助言や教師への理科授業の支援を実施			
◇ 黒保根町西町インターナショナルスクール交流事業	1,118千円	黒保根市民生活課	198
黒保根学園と姉妹校提携している西町インターナショナルスクールと、黒保根での農業体験（田植え・稲刈り）や西町でのホームステイ・スポーツデイ参加などの様々な交流事業を実施			
◇ 黒保根町国際理解推進事業	6,371千円	黒保根市民生活課	198
外国語を幼い頃から自然と身につけられる教育環境の整備を図るために、専任の外国人英会話講師を配置し、黒保根保育園での保育活動、黒保根学園での英会話教室など、年間を通じて英語に触れあう時間を提供するとともに、キャリア教育の実践によりコミュニケーション能力の向上を推進			
[軽減額]			
☆ 小学生給食費無償化	201,416千円	教育総務課	200
小学校及び義務教育学校1～6年生における児童の給食費を無償化することで、子育て世帯の経済的負担を軽減するとともに、引き続き地産地消を推進することにより子供たちの郷土愛を醸成			

	[軽減額]	担当課	予算書 ページ
◇ 中学生給食費無償化	134,180千円	教育総務課	200
中学校及び義務教育学校7～9年生における生徒の給食費を無償化することで、子育て世帯の経済的負担を軽減するとともに、引き続き地産地消を推進することにより子供たちの郷土愛を醸成			
☆ 給食費相当額補助事業	20,865千円	教育総務課	200
私立等の小・中学校に在籍またはアレルギーにより弁当持参の児童生徒の給食費相当額を補助金として交付することで、子育て世帯の経済的負担を軽減			
◇ 桐生市産材学習机木育推進事業	13,112千円	教育総務課	204
森林環境譲与税を活用して、新小学校一年生となる児童全員に、桐生市産材を活用した天板を備えた学習机を用意し、木を身近に感じてもらうことで自然環境と郷土愛を育む教育を推進			
☆ ICT支援員訪問サポート委託料（小学校費・中学校費）	35,000千円	教育総務課	205 209
（ICT教育推進事業） 全小・中・義務教育学校にICT教育の専門知識を備えた支援員が訪問し、教員のICT機器活用をサポートして授業をスムーズに行うための支援を行うことで、新たな課題の発見と解決に向けた子供たちの主体的・協働的な学びを推進			
☆ 端末購入支援金（高等学校費）	2,544千円	学校教育課	212
（高等学校費学校教育一般経費） 桐生市立商業高等学校に入学する生活保護世帯、低所得世帯の生徒に対し、授業で使用する端末機器の購入費用として支援金を給付			
◇ 高等学校費学校施設改修事業	25,000千円	教育総務課	212
老朽化が進む桐生市立商業高等学校のトイレにおける衛生環境及び利便性の向上を図るため、和式トイレの洋式化を計画的に推進			
◇ 放課後子供教室事業	2,208千円	生涯学習課	217
学校の空き教室等を利用して、各地域の特色や人材を生かした体験・交流活動、学習支援等を行う「放課後子供教室」を実施			
◇ 未来創生塾支援事業	4,350千円	生涯学習課	217
群馬大学理工学部と地元企業、市民団体などと連携して子どもの夢と感性を育むことを目的とした特別教育プログラム「未来創生塾」の支援を継続して実施するとともに、未来創生プログラムをより幅広い子どもに対して実施			
◇ 新里サクラソウ自生地保存事業	4,524千円	新里市民生活課	217
県指定天然記念物であるサクラソウの保護育成のため、新里町赤城山のサクラソウ自生地を流れる水路への土砂流出を防止する水路修繕工事を継続して実施			

☆ (仮称) 桐生AIR (アート・イン・レジデンス) 開催事業補助金 6,000千円 スポーツ・文化振興課 218

(文化振興事業)

東京藝術大学と連携し、藝大生が一定期間桐生市に滞在する中で、繊維産業をはじめとする歴史・文化等の地域資源を活かしたアート活動を行い、市内外に本市の魅力を発信する「(仮称) 桐生AIR (アート・イン・レジデンス)」を実施

◇ 子どもがつくるまちミニきりゅう負担金 1,500千円 青少年課 220

(青少年教育事業)

子どものまちの聖地化を目指し、他の自治体と連携・交流を図るとともに、実行委員会との連携のもと、内容の充実を図りつつ継続して実施

☆ 図書館整備事業 13,878千円 図書館 227

新図書館の整備を進めるため、庁内検討委員会及び外部委員により構成された図書館整備検討委員会を開催し、基本構想・基本計画を作成

☆ 桐生明治館改修工事費 15,568千円 文化財保護課 234

(桐生明治館管理事業)

国の重要文化財である桐生明治館の外壁塗装の塗り直しや正面門の脇に設置された木柵の改修工事を実施

◇ 部活動の地域展開等 7,777千円 教育環境課
人材育成課 240

(学校体育事業)

生徒が希望するスポーツに取り組むことのできる持続可能な環境の確保と、教職員の負担軽減の推進を目指し、検討委員会の意見や推進計画を踏まえ、外部団体等と連携したモデル事業や部活動指導員・外部指導者の配置等を実施

☆ 国民スポーツ大会推進事業 37,082千円 スポーツ・文化振興課 241

令和11年に本県で開催予定の第83回国民スポーツ大会に向けて、桐生市実行委員会を設置し、広報活動、機運醸成にかかる取組や施設整備等を実施

◇ 球都桐生プロジェクト推進事業 110,309千円 スポーツ・文化振興課 241

野球をテーマとして公民連携により地域の活性化を図るため、球都桐生ウィークをはじめとするイベントの開催や、市内野球情報の発信及びスポーツ動画の配信、また、先進トレーニング機器の整備や利用に対する補助・助成などの各種事業を実施

4. 生活環境の向上（環境、安全・安心）

	担当課	予算書 ページ
☆ 再配達削減事業委託料 （環境都市推進事業） 宅配便の再配達削減に取り組む世帯を募集し、宅配バッグを活用してもらうことで二酸化炭素排出抑制や宅配ドライバーの負担軽減を図るとともに、環境に対する意識転換や行動変容につなげる取組を実施	1,676千円 SDGs推進課	91
◇ ごみ分別アプリ使用料 （ごみ収集事業） 外国人住民の利便性の向上とごみ出しのマナーの向上を図るため、外国人住民がごみの出し方や分別が分かりやすいよう、ごみ分別促進アプリ「さんあ〜る」に5か国語（英語、中国語、スペイン語、ポルトガル語、ベトナム語）を導入	198千円 清掃センター	131
☆ 基本構想策定分担金 （清掃センター管理運営事業） 前橋・桐生・伊勢崎・みどり・玉村一般廃棄物処理広域化協議会において広域的な施設整備の基本方針を合意後、施設整備協議会に移行し、次期清掃センターの施設規模や候補地選定等の基本構想を策定するため、より具体的な協議を実施	2,187千円 清掃センター	134
◇ 消防車両更新事業 消防体制の充実・強化のため、高規格救急自動車1台、水槽付消防ポンプ自動車1台を整備	112,299千円 消防本部	189
☆ ハザードマップ更新事業 （災害対策費一般経費） 市民の生命と財産を守るため、常に化する災害リスクに対応できるよう、ハザードマップを更新し全世帯に配布	12,088千円 防災・危機管理課	191
☆ 総合防災訓練事業 関係機関相互の連携強化及び防災に対する意識の高揚を図るため、県と共催で、大規模災害発生時の避難所運営を想定した県総合防災訓練を実施	6,018千円 防災・危機管理課	192

5. 都市基盤の整備（都市基盤）

		担当課	予算書 ページ
☆ 上毛電鉄東新川駅駐輪場整備工事費 （新里支所一般経費）	3,817千円	新里市民生活課	62
駅利用者の利便性向上と防犯の強化を図るため、屋根・照明付き駐輪場の整備を実施			
◇ 移住・定住相談窓口運営委託料 （移住定住推進事業）	22,604千円	企画課	69
移住・定住を促進するため、「桐生市移住支援フロント むすびすむ桐生」の体制を強化し、メインターゲットに掲げる店舗開業・起業等を目指す方に訴求する取組を推進するとともに、「むすびすむ桐生×繊維産業×アート」による新たな地域活性化に向けた取組を推進			
◇ 保育園留学事業委託料 （移住定住推進事業）	7,370千円	企画課	69
「転職なき移住」を推進するため、本市の恵まれた自然環境や保育・教育環境を生かした取組として、主に都市部でテレワークで仕事を行う親とその園児が一定期間地域に滞在する「保育園留学」を実施			
☆ 出会いの場促進事業補助金 （移住定住推進事業）	300千円	企画課	70
結婚を希望する方に向けた出会いや交流の機会を創出するイベント等を支援			
☆ 地域活動推進事業	10,994千円	企画課	70
繊維産業に焦点を当てた移住・定住を促進するとともに、アートによる地域の活性化を図るため、地域おこし協力隊2名を登用し、繊維産業の振興に資する取組や東京藝術大学との連携による「（仮称）桐生AIR（アート・イン・レジデンス）」の開催に向けた取組を推進			
☆ デマンドタクシー配車システム導入委託料 （バス交通対策事業）	2,459千円	交通ビジョン推進室	93
利用者が希望する場所から目的地までドア to ドアの移動を支援するデマンドタクシーの利便性向上のため、配車や予約受付、運行管理などの業務を支援する機能を有したAI型配車システムを導入			
◇ おりひめバス購入 （バス交通対策事業）	30,003千円	交通ビジョン推進室	93
安全で安定したおりひめバスの運行を維持するため、老朽化した車両を更新			
◇ 道路橋梁補修事業	144,141千円	土木課 両支所地域振興整備課	170
（道路橋梁補修事業、新里支所道路橋梁補修事業、黒保根支所道路橋梁補修事業）			
生活道路として、市内各所の市道や橋梁など自動車や歩行者の安全・安心を守るとともに、交通事情の改善、凸凹路線の解消など安心して通行できる補修事業を実施			

		担当課	予算書 ページ
◇ 桐生大橋長寿命化事業	255,000千円	土木課	170
第1次緊急輸送道路に指定されている桐生大橋の長寿命化を図るため、塗装工事を継続して実施			
◇ 道路橋梁新設改良事業	200,783千円	土木課 新里地域振興整備課	170 171
(道路橋梁新設改良事業、新里支所道路橋梁新設改良事業)			
災害に強い安全な生活道路を構築するとともに、交通事情の改善を図るため、道路の新設改良工事を実施			
◇ 舗装長寿命化事業	134,700千円	土木課	171
桐生市が管理する市道において、重要度が高い路線の道路舗装修繕を適正かつ効率的に行い、安全で安心な車両の通行を確保			
◇ 中通り大橋線周辺整備事業	223,600千円	都市計画課	174
錦琴平線の小梅琴平公園入口から昭和橋までの区間の建物等調査算定・用地買収・支障物件補償を実施			
◇ 赤岩線整備事業	46,000千円	都市計画課	174
歩行者や自転車の安全な通行及び市街地の円滑な自動車交通を確保するため、県と連携して堤町三丁目から宮前町一丁目交差点までの都市計画道路の整備を実施			
◇ 小友線整備事業	3,200千円	都市計画課	175
北関東自動車道に新設される(仮称)足利スマートインターへのアクセス性を向上させるため、都市計画道路の概略設計を実施			
☆ 松原橋公園トイレ改修工事	22,000千円	公園緑地課	179
(都市公園施設長寿命化事業)			
安全で快適な公園利用の充実を図るため、老朽化したトイレの改修工事を実施			
◇ 市営住宅施設改修事業	142,139千円	建築住宅課	184
安全安心な居住環境の確保と環境負荷の軽減を図るため、市営住宅における共用灯のLED化改修工事を実施			
☆ 空き家実態調査業務委託料	24,445千円	空き家対策室	185
(空き家等対策事業)			
令和9年度に予定している桐生市空き家等対策計画見直しの基礎資料とするため、国の制度を活用して空き家の実態調査を実施			

		担当課	予算書 ページ
◇ きりゅう暮らし応援事業			
◇ 住宅リフォーム助成金	50,000千円	建築住宅課	185
定住促進を視野に入れ、安心して住み続けられるよう住環境の改善を目的としたリフォームに対し、最大30万円の補助を継続して実施			
◇ 移住者住宅取得助成金	75,000千円	建築住宅課	185
市外からの転入を促進するため、「住宅の建築又は購入に対する最大200万円の移住者限定の補助制度」を継続して実施			
◇ 空き家利活用助成金	5,300千円	空き家対策室	185
空き家の改修に対し、市外からの転入など一定の要件を満たす場合には、国の制度を利用し最大100万円の補助を継続して実施するとともに、市内在住者の定住促進を目的とした最大70万円の補助について継続して実施			
◇ 空き家除却助成金	30,000千円	空き家対策室	185
周囲に危険を及ぼすおそれのある空き家や、移住者による空き家の除却に対し、国の制度を利用し最大100万円の補助を継続して実施するとともに、長期間使用されていない空き家の除却に対する最大30万円の補助について予算を拡充して実施			
◇ 次期計画策定事業	27,582千円	水道総務課	348
(水道事業会計)			
持続可能な水道事業を目的とした、次期「桐生市水道再生マスタープラン」及び「桐生市水道事業経営戦略」を令和7・8年度の2カ年で策定			
◇ 配水管布設事業	703,307千円	水道工務課	349
(水道事業会計)			
桐生市水道事業経営戦略に基づき老朽管の布設替を実施し、漏水対策を図るとともに、耐震化やダウンサイジングを行い管網を整備			
◇ 下水道接続宅内配管費補助金	14,000千円	下水道課	373
(下水道事業会計)			
下水道の普及促進を図るため、宅内配管費用について補助を実施			
◇ 下水道施設改築更新	96,712千円	下水道課 境野水処理センター	374
(下水道事業会計)			
桐生市下水道事業ストックマネジメント全体計画に基づき、施設の改築更新を継続して実施			

6. 計画推進のために（協働、行政運営）

		担当課	予算書 ページ
◇ 職員研修委託料 （研修事業）	4,156千円	人材育成課	54
<p>人材育成基本方針に基づき、管理職のマネジメント研修や、新採用職員研修などの階層別研修を実施するとともに、市町村アカデミーなどへの派遣研修に加え、近隣他市との合同研修の充実を推進</p>			
◇ シティブランディング事業	2,397千円	魅力発信課	59
<p>本市の魅力や評価を高めるとともに、市民等の地域への関心喚起や郷土愛の醸成を図るため、学生や事業者、市民団体など民間主導でのシティブランディングに資する取組の促進及び支援を継続して実施</p>			
◇ 学生連携事業 （企画費一般経費）	137千円	企画課	67
<p>学生が桐生市を知り、関わり、楽しみながら地域での活動を行うことで、市に対する愛着を深めてもらうことなどを目的に開始した「学生×桐生つながるプロジェクト」の新年度メンバーを募集し、大学生等が地域での活動を自ら企画・実施する地域活性化に向けた取組を応援</p>			
☆ 公共施設マネジメントシステム導入業務委託料 （企画費一般経費）	7,480千円	企画課	67
<p>施設の維持管理費用や利用状況などの一元管理による、効率的な公共施設の運営を目的として、公共施設マネジメントシステムを導入</p>			
☆ 総合計画策定事業	12,721千円	企画課	67
<p>第六次総合計画が令和9年度をもって終了を迎えるに当たり、今後も持続可能な発展を目指し、中長期的な視点に立って総合的かつ計画的にまちづくりを進めるため、令和10年度を初年度とする総合計画を策定</p>			
◇ ふるさと納税促進事業	41,533千円	企画課 (財政課)	69
<p>新たな返礼品の開発やポータルサイトの拡大による寄附の促進を図り、自主財源の確保を推進</p>			
◇ SDG s 推進事業	1,448千円	SDG s 推進課	70
<p>市民・企業・各種団体などにおけるSDG sに資するそれぞれの取組を促進するとともに、SDG s パートナー登録事業者の拡大を図り、その取組の一層の強化を目的にして優れた取組を表彰する制度を設けるなど、「SDG s 未来都市」として持続可能なまちづくりを推進</p>			
◇ DX 推進事業	34,738千円	DX推進室	73
<p>窓口業務の効率化による住民サービスのさらなる向上を図るため、新本庁舎供用開始に合わせて導入した書かない窓口システムの機能を拡充するとともに、マイナンバーカードの申請支援や、デジタルデバイス対策としてのスマホ教室を継続して実施</p>			

		担当課	予算書 ページ
☆ LINE 拡張サービス使用料 (システム調達事業)	1,683千円	DX推進室	73
コミュニケーションアプリ「LINE」の市公式アカウントを作成し、各種拡張機能を活用することで、様々な行政サービスをオンラインで実施			
◇ 電子地域通貨事業	300,963千円	DX推進室 (商工振興課)	74
地域内経済の好循環を図るため、地域内消費のさらなる拡大に向けた、キャッシュレス化の推進や官民間問わず様々な事業で活用していただけるよう取り組むとともに、桐生版スモールビジネスサタデーとの連携イベントを継続して実施			
◇ デジタルクリエイティブ人材育成事業	29,722千円	DX推進室	74
小中高生向けのデジタルクリエイティブ人材の育成活動を継続するとともに、市内教育機関や団体等との連携など、本市ならではの教育環境を活かした施設運営を実施するとともに、高齢者が安心してデジタルに触れられるようデジタルリテラシー講座を実施			
◇ 市史編さん事業	22,850千円	市史編さん室	77
「『新編 桐生市史』編さん基本計画」に則り、市内外に所蔵される史資料調査や、自然・民俗のフィールド調査を進めるとともに、いち早くその成果を市民に向けて発信するため「桐生市史編さん講演会」の実施及び『桐生市史研究』第3号と『近世史料集1』を刊行			
◇ 保健福祉会館管理事業	140,469千円	子育て支援課	125
桐生市保健福祉会館の維持及び管理を実施するとともに、老朽化したエレベーターの修繕工事及び館内照明のLED化を実施			
◇ 黒保根支所交流促進センター管理事業	14,250千円	黒保根地域振興整備課	145
環境負荷軽減を図るため、地域の交流と連携の施設である交流促進センターのLED化改修工事を実施			
◇ 消防庁舎維持管理事業	53,945千円	消防本部	187
防災拠点の機能維持を図るため、消防庁舎設備の保守・点検等を実施するとともに、老朽化した消防本部庁舎のエレベーター改修を実施			

「女性・若者から選ばれる桐生市提言書」に基づく事業

	137千円	担当課 企画課	予算書 ページ 67
◇ 学生連携事業[再掲] (企画費一般経費) 学生が桐生市を知り、関わり、楽しみながら地域での活動を行うことで、市に対する愛着を深めてもらうことなどを目的に開始した「学生×桐生つながるプロジェクト」の新年度メンバーを募集し、大学生等が地域での活動を自ら企画・実施する地域活性化に向けた取組を応援	137千円	担当課 企画課	予算書 ページ 67
◇ 保育園留学事業委託料[再掲] (移住定住推進事業) 「転職なき移住」を推進するため、本市の恵まれた自然環境や保育・教育環境を生かした取組として、主に都市部でテレワークで仕事を行う親とその園児が一定期間地域に滞在する「保育園留学」を実施	7,370千円	企画課	69
☆ 出会いの場促進事業補助金[再掲] (移住定住推進事業) 結婚を希望する方に向けた出会いや交流の機会を創出するイベント等を支援	300千円	企画課	70
☆ 地域活動推進事業[再掲] 繊維産業に焦点を当てた移住・定住を促進するとともに、アートによる地域の活性化を図るため、地域おこし協力隊2名を登用し、繊維産業の振興に資する取組や東京藝術大学との連携による「(仮称)桐生AIR(アート・イン・レジデンス)」の開催に向けた取組を推進	10,994千円	企画課	70
☆ 魅力ある職場発信・雇用促進事業補助金[再掲] (雇用対策事業) 「働きやすさ」に関する国の認証制度を取得し、魅力ある職場環境づくりを進める中小企業の求人活動に対する補助制度を創設することで、認証制度の普及啓発及び人手不足解消や若者・女性の就職と市内定着を促進	1,000千円	商工振興課	138
◇ まちなか店舗リニューアル支援事業[再掲] 市内事業者の円滑な事業承継を促進するため事業承継に伴う店舗改修を支援するとともに、商店街にきた観光客を含む買い物客の周遊性向上に資するトイレの改修を支援することで、店舗の魅力向上とにぎわい創出、経済循環の拡大を促進	1,500千円	商工振興課	154
◇ 新店舗開設促進事業[再掲] まちなかの魅力向上やにぎわい創出、経済循環の拡大につなげるため、空き物件を改修して新店舗開設を行う事業者を支援	11,000千円	商工振興課	154
◇ 繊維産地活性化推進事業[再掲] 業界団体や企業グループによる産地活性化に向けた取組を推進するほか、「むすびすむ桐生」と連携し、繊維に興味を持つ若者等を呼び込む仕組みづくりを行うことで、「繊維産地桐生」の活力向上等を推進	15,917千円	商工振興課	156

◇ 群馬大学生企業交流促進補助金[再掲]	1,000千円	商工振興課	157
----------------------	---------	-------	-----

(産学官連携推進事業)

「一般社団法人群馬地区産学官交流会」が主要事業として実施する「企業と学生との交流促進事業」を支援し、学生と市内企業との交流活発化を図ることにより、群馬大学生の市内定着・就職を推進

◇ 奨学資金貸付事業[再掲]	51,975千円	教育総務課	194
----------------	----------	-------	-----

就学意欲をもつ学生等で経済的理由により就学困難な者に対し、学資を貸与する現行の奨学金制度に加えて、大学等を卒業後、本市に在住するなど一定の条件を満たした場合に奨学資金の返還を免除する本市ならではの返還免除型奨学金制度を実施

☆ ALTアドバイザー配置[再掲]	9,600千円	学校教育課 人材育成課	196
-------------------	---------	----------------	-----

(外国語教育指導事業)

ALTとして指導経験豊富な人材をALTアドバイザーとして配置し、ALTの指導力向上及び勤務や生活全般について相談・支援を行うとともに、小・中・義務教育学校の英語授業と幼稚園等での遊びの中で、外国語に触れる活動の指導や支援を実施

[軽減額]

☆ 小学生給食費無償化[再掲]	201,416千円	教育総務課	200
-----------------	-----------	-------	-----

小学校及び義務教育学校1～6年生における児童の給食費を無償化することで、子育て世帯の経済的負担を軽減するとともに、引き続き地産地消を推進することにより子供たちの郷土愛を醸成

[軽減額]

◇ 中学生給食費無償化[再掲]	134,180千円	教育総務課	200
-----------------	-----------	-------	-----

中学校及び義務教育学校7～9年生における生徒の給食費を無償化することで、子育て世帯の経済的負担を軽減するとともに、引き続き地産地消を推進することにより子供たちの郷土愛を醸成

☆ 給食費相当額補助事業[再掲]	20,865千円	教育総務課	200
------------------	----------	-------	-----

私立等の小・中学校に在籍またはアレルギーにより弁当持参の児童生徒の給食費相当額を補助金として交付することで、子育て世帯の経済的負担を軽減

☆ ICT支援員訪問サポート委託料(小学校費・中学校費)[再掲]	35,000千円	教育総務課	205 209
----------------------------------	----------	-------	------------

(ICT教育推進事業)

全小・中・義務教育学校にICT教育の専門知識を備えた支援員が訪問し、教員のICT機器活用をサポートして授業をスムーズに行うための支援を行うことで、新たな課題の発見と解決に向けた子供たちの主体的・協働的な学びを推進

◇ (仮称)桐生AIR(アート・イン・レジデンス)開催事業補助金[再掲]	6,000千円	スポーツ・文化振興課	218
--------------------------------------	---------	------------	-----

東京藝術大学と連携し、藝大生が一定期間桐生市に滞在する中で、繊維産業をはじめとする歴史・文化等の地域資源を活かしたアート活動を行い、市内外に本市の魅力を発信する「(仮称)桐生AIR(アート・イン・レジデンス)」を実施

桐ペイ活用事業

		担当課	予算書 ページ
◇ 議会モニター謝礼 (議会改革推進事業)	20千円	議事課	52
市民からの意見を市議会の運営等に反映させることを目的として、活動していただいている議会モニターへの謝礼として「桐ペイ」を活用			
◇ 移住検討応援金 (移住定住推進事業)	40千円	企画課	69
移住を目的に住居や仕事を探すなどの活動を行う方の宿泊費の助成に「桐ペイ」を活用			
◇ SDGs推進奨励金 (SDGs推進事業)	150千円	SDGs推進課	70
家庭でのSDGsの普及・啓発を図るため、SDGsの達成に向けた活動を行った小・中学生への報奨金として「桐ペイ」を活用			
◇ 職員提案入賞者記念品 (職員提案事業)	45千円	人材育成課	71
創意工夫をもった提案のできる職場風土を醸成し、市民サービスの向上や事務改善の推進を目的とした職員提案において、優れた職員提案をした職員への褒賞記念品として「桐ペイ」を活用			
◇ 黒保根地域定住促進奨励金 (黒保根支所過疎対策事業)	350千円	黒保根地域振興整備課	71
黒保根地域の活性化に向け、市内外からの定住促進を支援するため結婚、出産の奨励金として「桐ペイ」を活用			
◇ 電子地域通貨事業[再掲]	300,963千円	DX推進室 (商工振興課)	74
地域内経済の好循環を図るため、地域内消費のさらなる拡大に向けた、キャッシュレス化の推進や官民問わず様々な事業で活用していただけるよう取り組むとともに、桐生版スモールビジネスサタデーとの連携イベントを継続して実施			
◇ 小・中学生男女共同参画作品入賞者記念品 (男女共同参画推進事業)	28千円	地域づくり課	75
小中学生の男女平等の意識を高めてもらうとともに、自立した個人を育てることを目的として公募する、男女共同参画作品の入賞者への褒賞記念品として「桐ペイ」を活用			
☆ 群馬県議会議員選挙ポスター掲示謝礼物品 (群馬県議会議員選挙費一般経費)	264千円	選挙管理委員会事務局	86
令和9年4月執行予定の群馬県議会議員選挙ポスター掲示板の設置に伴う協力謝礼として「桐ペイ」を活用			

☆ 桐生市長・市議会議員選挙ポスター掲示謝礼物品 (市長及び市議会議員選挙費一般経費) 令和9年4月執行予定の桐生市長・市議会議員選挙ポスター掲示板の設置に伴う協力謝礼として「桐ペイ」を活用	264千円	選挙管理委員会事務局	87
◇ 環境ポスター展入賞者記念品 (環境保全活動推進事業) 小・中学生の環境に対する意識の高揚を図ることを目的として公募する環境ポスター展の入賞者への記念品として「桐ペイ」を活用	14千円	SDGs推進課	90
◇ 家庭の脱炭素事業協力謝金 (環境都市推進事業) 環境先進都市の実現を目指した取組として、温室効果ガス削減に取り組む世帯を募集し、モデルとなる取組への謝礼として「桐ペイ」を活用	25千円	SDGs推進課	91
◇ 環境都市推進補助金 (環境都市推進事業) 環境先進都市の実現を目指した取組として、蓄電池設備設置に対する導入補助として「桐ペイ」を活用	500千円	SDGs推進課	91
◇ 夏休み図画コンクール記念品 (バス交通対策事業) 市民の重要な移動手段である鉄道や路線バスなどの公共交通に興味・関心を持ってもらうことを目的として公募する、「こんな乗りたい！電車・バス」夏休み図画コンクールの金賞及び銀賞受賞者に記念品として「桐ペイ」を活用	10千円	交通ビジョン推進室	93
◇ きりゅう健康ポイント事業『100点チャレンジ』[再掲] (健康づくり事業) 市民の健康増進や健康寿命の延伸を図るため、健康に関心が薄い方々でも楽しみながら健康づくりが出来るよう、健康目標に向かって取り組む市民を後押しするインセンティブ事業として、「桐ペイ」を活用	450千円	健康長寿課 (健康地域医療課)	122
◇ すくすくキノピー応援給付金[再掲] (出産・子育て応援事業) 妊娠期から切れ目ない支援を行うため、妊婦のための支援給付により経済的支援を実施。給付金の支給方法は現金振込が基本であるが、希望された場合は桐ペイでの付与を選択可能。桐ペイ事業の促進を図るため、桐ペイでの付与の場合は支給額の5%分を増額支給	31,500千円	子育て相談課	125
☆ 農業用水維持管理協力記念品 (農業土木費一般経費) 農業用水運営委員への水路維持管理に関わる協力記念品として「桐ペイ」を活用	30千円	農林振興課	146

		担当課	予算書 ページ
◇ 八木節キャンペーンスタッフ退任記念品 (観光推進事業)	18千円	観光交流課	158
郷土芸能八木節の保存・振興及び観光誘客の拡大に寄与することを目的とした桐生八木節キャンペーンスタッフの退任時の記念品として「桐ペイ」を活用			
☆ 市民広場案内板地主謝礼 (一般公園事業)	5千円	公園緑地課	176
市民広場の案内板を設置している土地の所有者への謝礼として「桐ペイ」を活用			
◇ 緑と花のポスター展入賞者記念品・緑化功労賞 (緑化推進事業)	18千円	公園緑地課	180
緑と花のポスター最優秀賞、金賞の入賞者や地域緑化に取り組んだ緑化功労団体(個人)に対する記念品として「桐ペイ」を活用			
◇ 二十歳を祝う会記念品 (二十歳を祝う事業)	400千円	青少年課	220
大人になったことを自覚し、自ら生き抜こうとする青年(二十歳になる者)を祝い励ますための「二十歳を祝う会」における記念品として「桐ペイ」を活用			
◇ 「少年の主張」桐生市成績優秀者発表謝礼 (青少年対策事業)	4千円	青少年課	221
「明るい家庭・地域づくり運動」推進市民大会における「少年の主張」桐生市成績優秀者による発表の謝礼として「桐ペイ」を活用			
◇ 明るい家庭・地域づくり運動推進標語等入賞者記念品 (青少年対策事業)	8千円	青少年課	221
「明るい家庭・地域づくり運動」推進のため募集する標語及びイメージ写真の入賞者への記念品として「桐ペイ」を活用			

一般会計 歳入予算額の推移

単位：億円

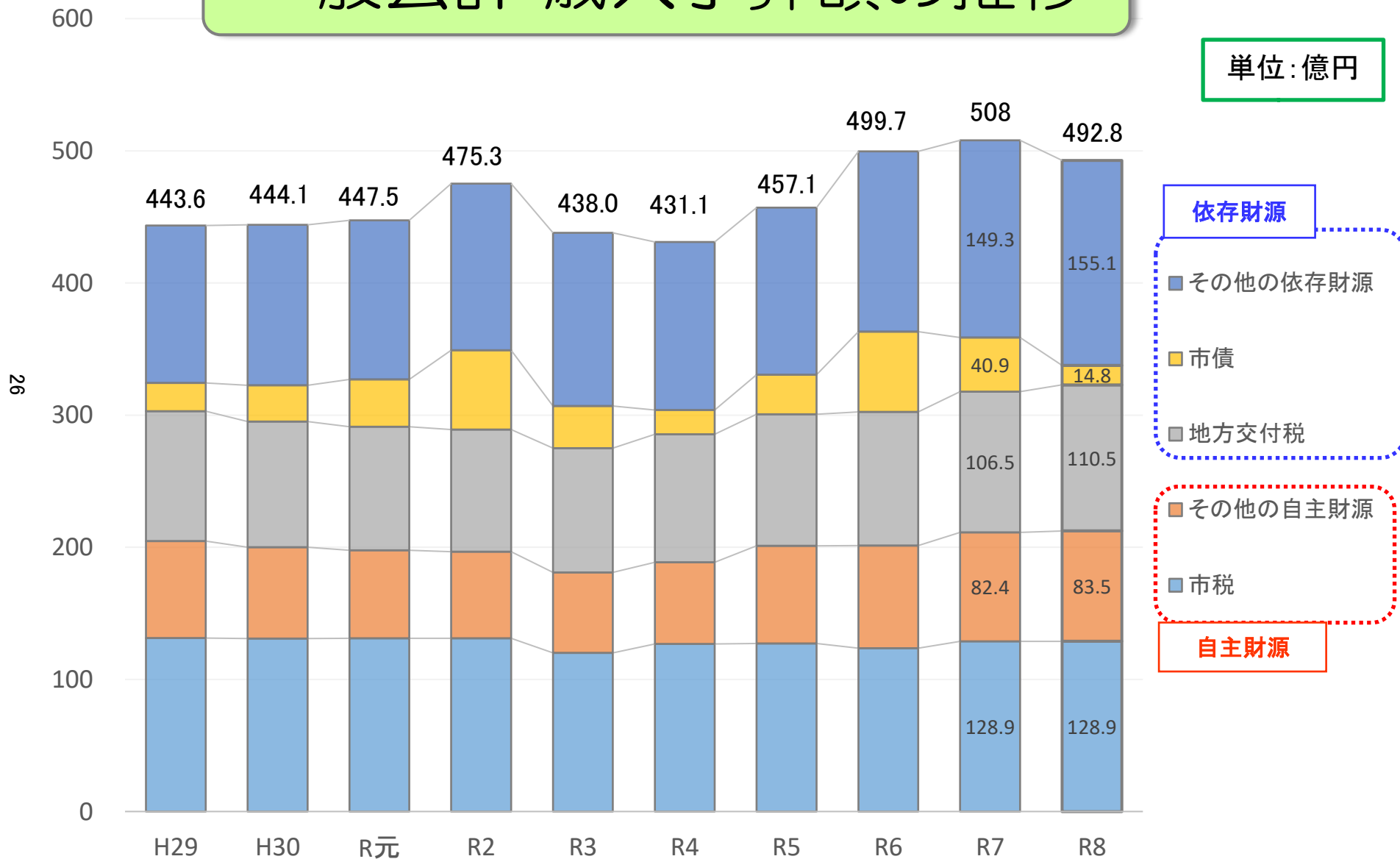

一般会計 歳出予算額の推移

単位：億円

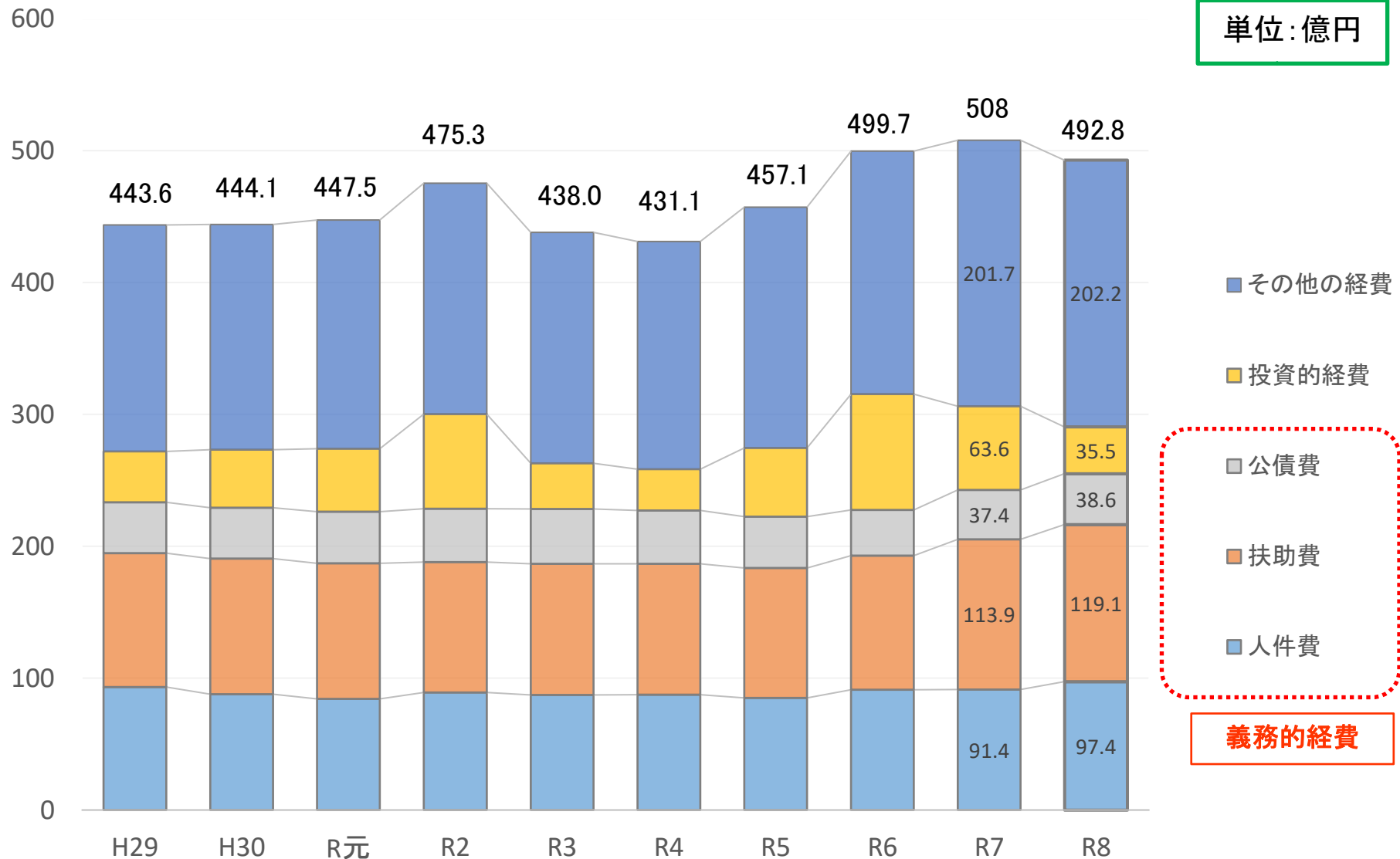

義務的経費

一般会計 起債残高・発行額の推移

単位：億円

起債残高

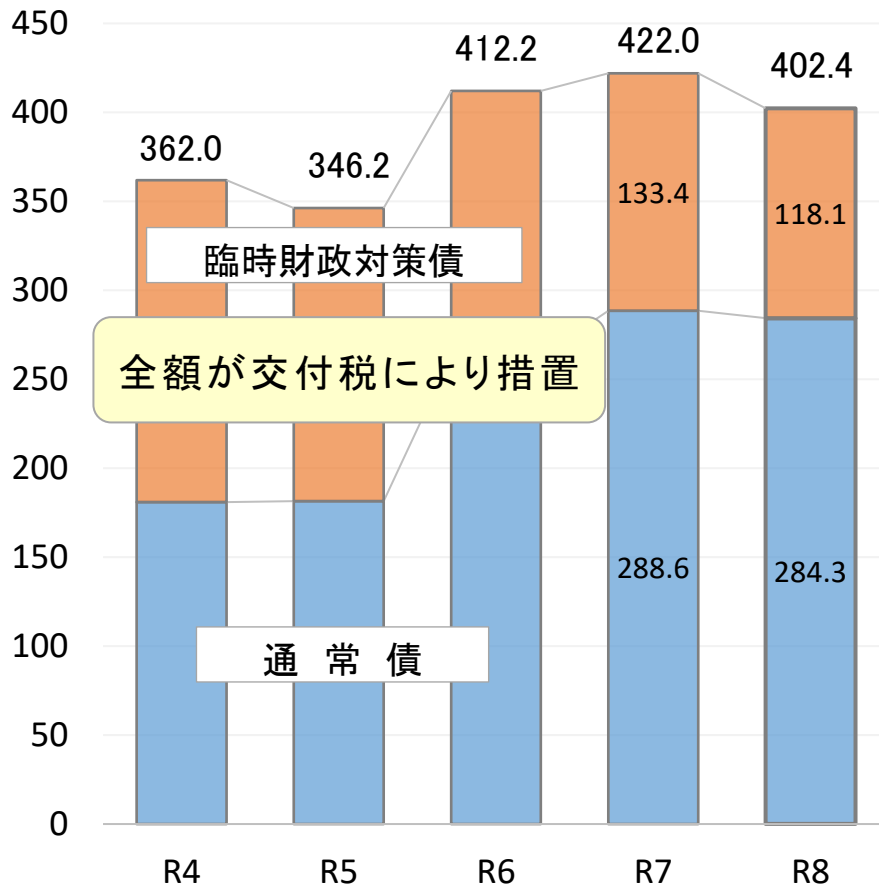

※R6までは決算額、R7・R8は見込額

各年度発行額

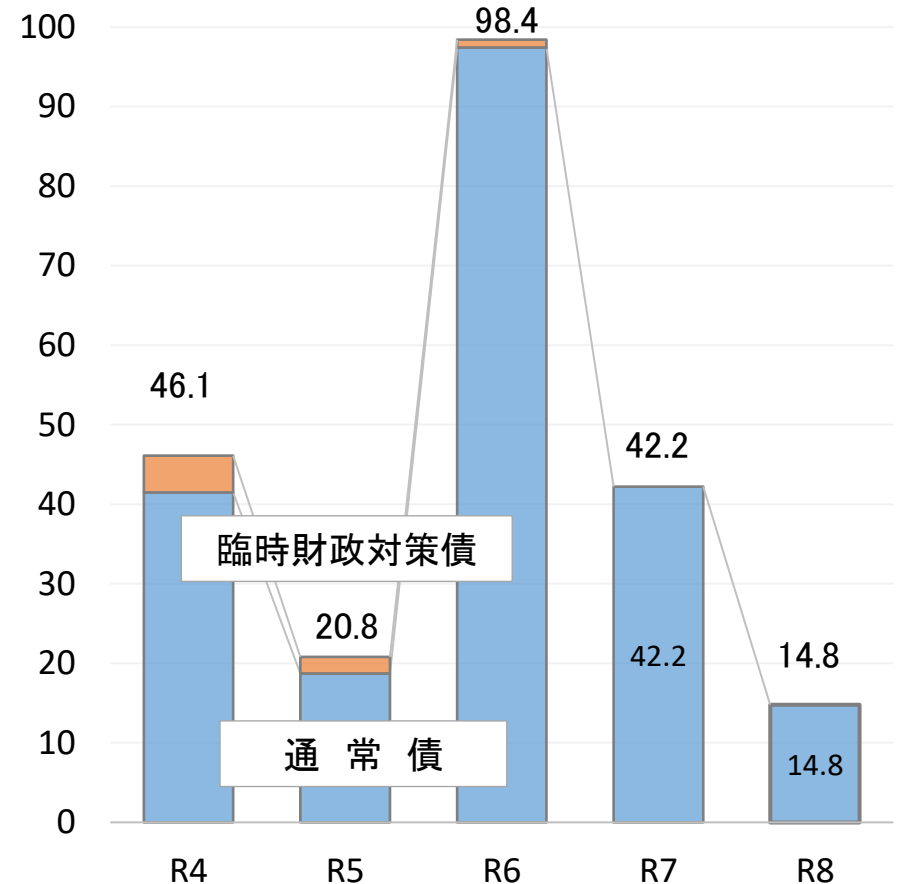

※R6までは決算額、R7は予算現額、R8は当初予算額

財政調整基金残高の推移

単位：億円

29

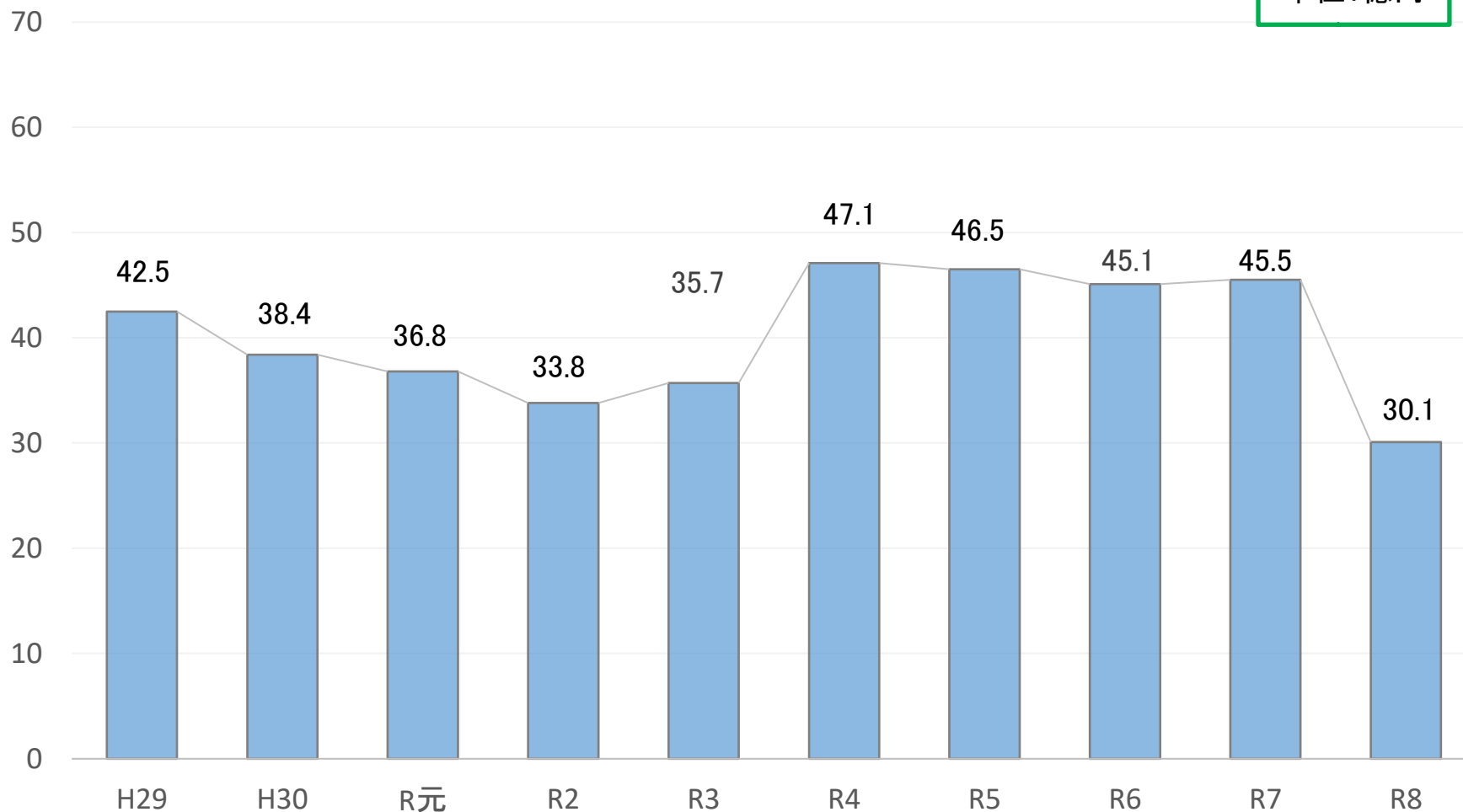

※R6までは決算額、R7・R8は見込額(R8は取崩額23億円、剰余金積立として7.5億円を見込む)